



ที่ระลึกเนื่องในโอกาส

เฉลิมฉลองพระบรมโอรสาธิราชฯ สยามมกุฎราชกุมาร

เสด็จพระราชดำเนินทรงประกอบพิธีวางศิลาฤกษ์และเปิดอาคารที่ทำการ

ศาลแขวงเชียงใหม่และศาลเยาวชนและครอบครัวจังหวัดเชียงใหม่







www.konradinstitute.com (www.konradinstitute.com) 10.11

ศาลากลางจังหวัดเชียงใหม่  
และคณะผู้บริหารจังหวัดเชียงใหม่

ศาลากลางจังหวัด ภาวค 5  
ศาลากลางจังหวัดเชียงใหม่  
และคณะผู้บริหารจังหวัดเชียงใหม่





ที่ระลึกเนื่องในวโรกาส

เฉลิมฉลองพระบรมโอรสาธิราชฯ สยามมกุฎราชกุมาร

เสด็จพระราชดำเนินทรงประกอบพิธีวางศิลาฤกษ์และเปิดอาคารที่ทำการ

ศาลแขวงเชียงใหม่และศาลเยาวชนและครอบครัวจังหวัดเชียงใหม่



## พระราชดำรัส

ในโอกาสที่รองประธานศาลฎีกา นำผู้พิพากษาประจำกระทรวงเข้าเฝ้าฯ

ถวายสัตย์ปฏิญาณตนก่อนเข้ารับหน้าที่ครั้งแรก

ณ พระตำหนักจิตรลดารโหฐาน

วันพุธ ที่ ๒๑ ธันวาคม ๒๕๓๗

ผู้พิพากษาเป็นผู้ที่มีความสำคัญมากในระดับประเทศ เพราะหน้าที่ที่ท่านนั้นจะต้องทำด้วยความเที่ยงตรง. ฉะนั้นการที่มีระเบียบให้ผู้พิพากษามาเปล่งคำปฏิญาณก่อนที่จะเข้ารับหน้าที่ ก็เป็นสิ่งที่ถูกต้องและจำเป็น เพราะว่าถ้าเป็นคำปฏิญาณแล้ว เท่ากับเป็นการเตือนใจว่าหน้าที่นั้นต้องมีความเข้มแข็ง มีความรู้ และสำคัญที่สุด มีความยุติธรรมในการปฏิบัติงาน.

คำปฏิญาณที่ท่านได้เปล่งมีความสำคัญยิ่ง โดยเฉพาะคำปฏิญาณนั้นเป็นการสรุปหน้าที่ของผู้พิพากษาอย่างสั้นที่สุดและเบ็ดเสร็จ. ฉะนั้นท่านทั้งหลายจะต้องสำนึกและจำไว้จดจำเข้าใจใน ในคำที่เปล่ง ถ้าปฏิบัติตามคำปฏิญาณนั้นทุกอย่างจะทำให้การปฏิบัติงานของท่านประสบความสำเร็จ ความเรียบร้อย และถูกต้องประสงค์ คือความสงบสุขและความยุติธรรมในประเทศ เพื่อให้ประชาชนได้สามารถที่จะพึ่งผู้ที่เป็นบุคคลที่สำคัญของประเทศ. คำปฏิญาณนั้นอาจสรุปอย่างสั้นที่สุดก็คือที่ท่านได้เปล่งว่า จะต้องทำงานอะไรโดยปราศจากอคติ. นี่เป็นข้อที่สรุปที่สุดในงานการของแต่ละคน คือไม่ให้ไปไปไหน. คืออคติ ก็แปลว่าไปในทางที่ไม่ถูกต้อง ไม่ไปในส่วนในที่ไม่ควรไป. คือว่า อะ แปลว่าไม่ คติ แปลว่าไป คือไม่ไปในที่ที่ไม่ควรไป ทั้งในกาย ทั้งในความคิด. ถ้าหากว่าไปในสิ่งที่ควรไปนั้น ก็หมายความว่าทำถูกต้อง. ถูกต้องตามหลักวิชา ในที่นี้ก็หลักวิชาความยุติธรรม และทำถูกต้องตามศีลธรรมจรรยาทุกอย่าง. ถ้าทำเช่นนี้ตลอดชีวิตเท่ากับได้สร้างสิ่งที่ดีที่งาม จะมีความสำเร็จ. ความสำเร็จ หมายถึงสิ่งที่ถูกต้องตามจุดประสงค์ของการเป็นผู้พิพากษา. และถ้าทำอย่างนี้แล้ว ก็จะนำความยุติธรรมมาสู่ประเทศชาติ. ความยุติธรรมนี้ ก็คือสิ่งที่ทำให้คนอยู่ได้ อยู่ร่วมกันโดยสันติ โดยไม่เบียดเบียนกัน.

การที่ในประเทศใด มีประชาชนทั้งหมดอยู่ร่วมกันโดยสันติ ก็เป็นสิ่งที่ปรารถนาของทุกคน. ไม่มีใครอยากให้ความวุ่นวายในหมู่คณะ ในประเทศชาติ เพราะว่าถ้ามีความวุ่นวายนั้น เป็นความทุกข์. ทุกคนต้องการความสุข หากความสุขนั้นก็มาจากการปรองดองและความที่ทุกสิ่งทุกอย่างเป็นไปโดยยุติธรรม. แต่ข้อนี้เป็นสิ่งที่ยากเพราะความยุติธรรมของคนหนึ่ง อาจเป็นความอยุติธรรมของคนอื่น เพราะว่าคนต้องมีผลประโยชน์. ฉะนั้นก็ต้องมีใครที่จะตัดสิน บอกว่าควรจะทำหรือไม่ควรทำ. อันนี้เป็นหน้าที่ของผู้พิพากษาโดยตรง โดยเฉพาะผู้พิพากษาที่จะต้องทำงานในศาล พิพากษาคดีต่างๆ ทุกชนิด ก็ต้องหาทางที่จะให้เป็นยุติธรรม คือปรองดองให้ดีที่สุด ไม่ให้การเอาไรต์เอาเปรียบเกิดขึ้น ไม่ให้ความอยุติธรรม

เกิดขึ้น. แม้จะเป็นในงานที่สุจริต เช่นการค้าขายก็ย่อมต้องมีการได้เปรียบมากที่สุด. คนที่ขายก็อยากได้ราคาที่สูงที่สุด. ผู้ที่ซื้อก็ย่อมต้องการราคาต่ำที่สุด เพราะไม่อยากจะเสียเงินเสียทองมากกว่าที่ควร. แต่ราคาที่ยุติธรรมอยู่ที่ไหน ก็ต้องอยู่ที่หลักของเศรษฐกิจ หลักของการค้า ซึ่งจะกำหนดได้ยาก นอกจากจะรู้เรื่องเกี่ยวกับเศรษฐกิจ แต่ว่าต้องมีส่วนหนึ่งที่จะให้คนของทั้งสองฝ่ายเขามีความพอใจได้. พอใจพอสมควร คือหมายความว่า คนที่ซื้อก็มีเงินพอที่จะซื้อ เขาก็ซื้อสิ่งนั้น และก็ผู้ขายก็สามารถที่จะขายในราคาที่เหมาะสม โดยไม่ขาดทุน. ทุกสิ่งทุกอย่างก็จะเรียบร้อย เพราะว่าได้เห็นราคาที่ยุติธรรม.

อันนี้ยกตัวอย่างแบบเศรษฐกิจ คือแบบใช้เงินๆ ทองๆ แบบอื่นๆ ก็ยังมีอีกมากที่จะต้องใช้ความยุติธรรมตัดสิน. ส่วนมากจะไม่ต้องอาศัยคำพิพากษา เพราะว่าถ้าต้องอาศัยคำพิพากษา ผู้พิพากษาในประเทศไทยจะมีไม่พอ. อย่างวันนี้มีกันสองร้อยกว่าคน แต่ประเทศมีประชากรตั้งเป็นเกือบประมาณ ๖๐ ล้านแล้ว ก็ไม่พอ. แต่ว่าในเวลาที่มีคดีหรือมีกรณีที่วิกฤต ก็จะต้องอาศัยผู้พิพากษา. โดยมากประชาชนหรือคนทั่วไปในประเทศ ก็ย่อมเป็นผู้พิพากษาเอง เป็นผู้ที่ยี่รองตองกันได้ เป็นผู้ที่ยี่ตกลงกันได้ แต่ในกรณีที่วิกฤตต้องอาศัยศาล. ฉะนั้นกรณีวิกฤตเหล่านั้นที่ยี่ตกลงกันไม่ได้ ยี่รองตองกันไม่ได้จึงเป็นกรณีที่ยี่เรียกว่าหนัก คืออาการหนัก การทะเลาะกันอย่างหนักจึงต้องอาศัยศาลพิพากษา. ฉะนั้นงานที่ยี่ท่านมีในการงานพิพากษา ในการยี่รองตองฝ่ายโจทก์ฝ่ายจำเลย ก็เป็นกรณีที่ยี่ยากจึงต้องอาศัยหลักวิชานันที่ยี่ท่านเรียนมา และสำคัญจะต้องอาศัยความยุติธรรมที่มีอยู่ในใจและความแน่วแน่มั่นเหมาะในใจคิด. ฉะนั้นงานในด้านผู้พิพากษาโดยตรง ก็หนักอยู่มาก. นอกจากนัยงานของผู้พิพากษาก็มีโดยอาศัยหลักกว่าขึ้นชื่อว่าเป็นผู้พิพากษา ก็เป็นคนที่ยี่มีความยุติธรรมเป็นผู้ใหญ่ เป็นผู้ที่ยี่มีความสามารถ ที่จะทำให้นัยเขาอยู่กันได้โดยสันติ. ฉะนั้นงานของงานมีทั้งในโรงเรียน ทั้งนอกโรงเรียน ซึ่งงานนอกโรงเรียนนี้ได้อาศัยความนับถือของคนที่ยี่ต่อสถาบันศาล สถาบันยุติธรรมนี้ ตุลาการนี้. อันนี้ก็ฝากไว้กับผู้พิพากษาเป็นสำคัญ. ถ้าผู้พิพากษาทุกระดับปฏิบัติงานของตัวด้วยความยุติธรรม ด้วยความนับถือ จะทำให้นัยงานของรั้วของชาติลุส่งไปได้ดี.

การที่ยี่ผู้ที่ยี่เป็นผู้พิพากษามีจิตใจเจิดจาม คือแสดงตัวว่าเป็นผู้ที่ยี่มีความยุติธรรม เป็นที่นับถือของประชาชนทั่วไป เป็นหน้าที่สำคัญ นอกเหนือจากหน้าที่อื่นๆ ทั้งหลาย. ฉะนั้นการที่ยี่ท่านเข้ามาและปฏิบัติงานตน ก็อาจเป็นผู้พิพากษาเต็มตัวแล้ว จะต้องรักษาคำปฏิญาณนี้ด้วยชีวิต จึงจะเป็นผู้พิพากษาเต็มตัว ก็เชื่อว่าทุกคนก็ตั้งใจที่จะปฏิบัติหน้าที่ ฉะนั้นก็ขอให้ทุกๆ คนได้สามารถรักษาคำปฏิญาณนี้ไว้ตลอดชีวิต จะได้เป็นผู้ที่ยี่ขึ้นชื่อว่าเป็นปูชนียบุคคล ซึ่งมีความรับผิดชอบสูง แต่มีความสุข และมีความภูมิใจในตัวได้.

ฉะนั้นก็ขอให้ทุกท่านประกอบด้วยกำลังกายกำลังใจสมบูรณ์ และมีความตั้งใจเต็มที่ เพื่อให้ปฏิบัติงานได้อย่างครบถ้วนสมบูรณ์ เป็นเกียรติแก่ตัว เป็นเกียรติแก่สถาบันตุลาการแห่งประเทศไทย. ขอให้ประสบความสำเร็จ และประสบความสำเร็จทุกประการ.



กองบัญชาการตำรวจนครบาล  
(www.poj.go.th)

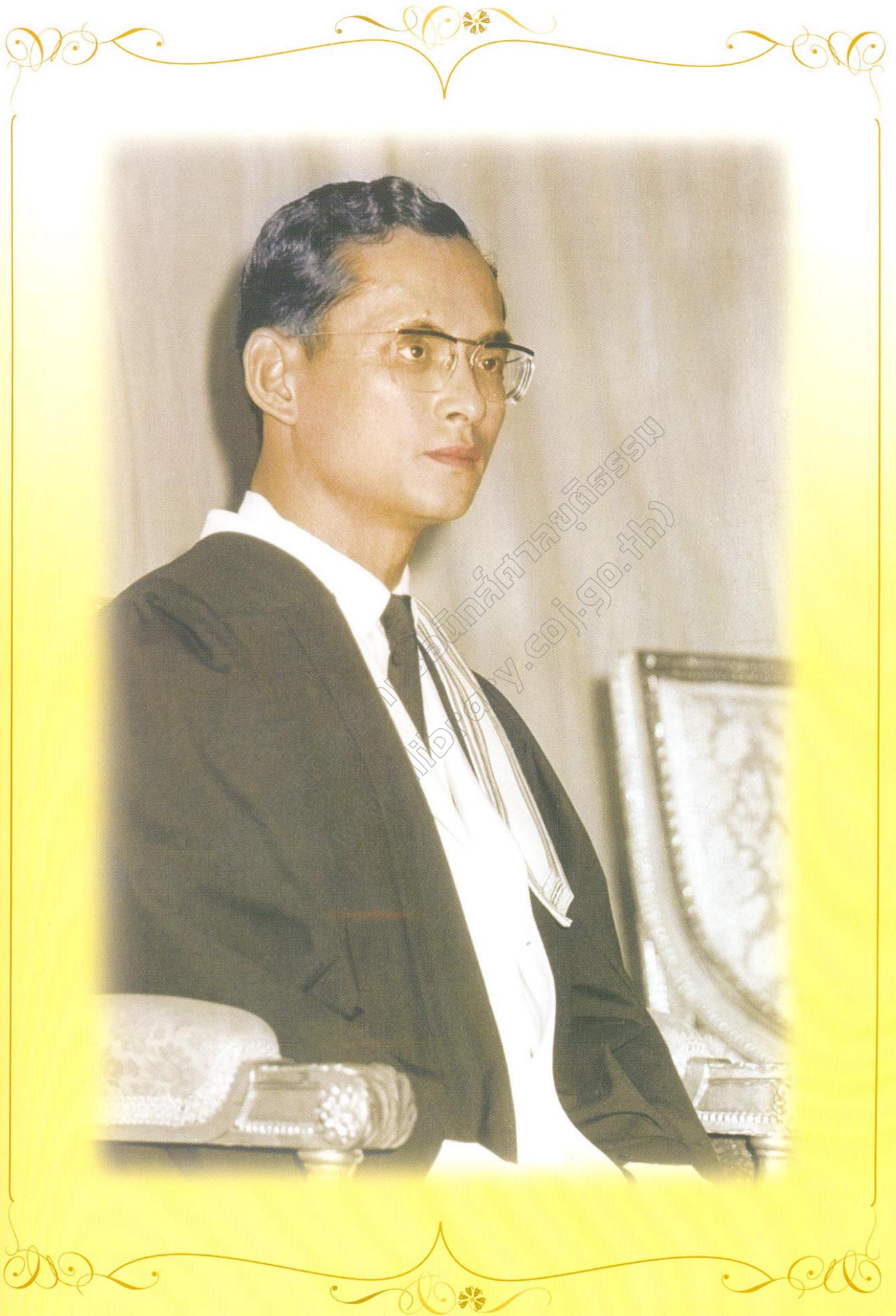









ကောသလ (www.kawthale.com.mm)



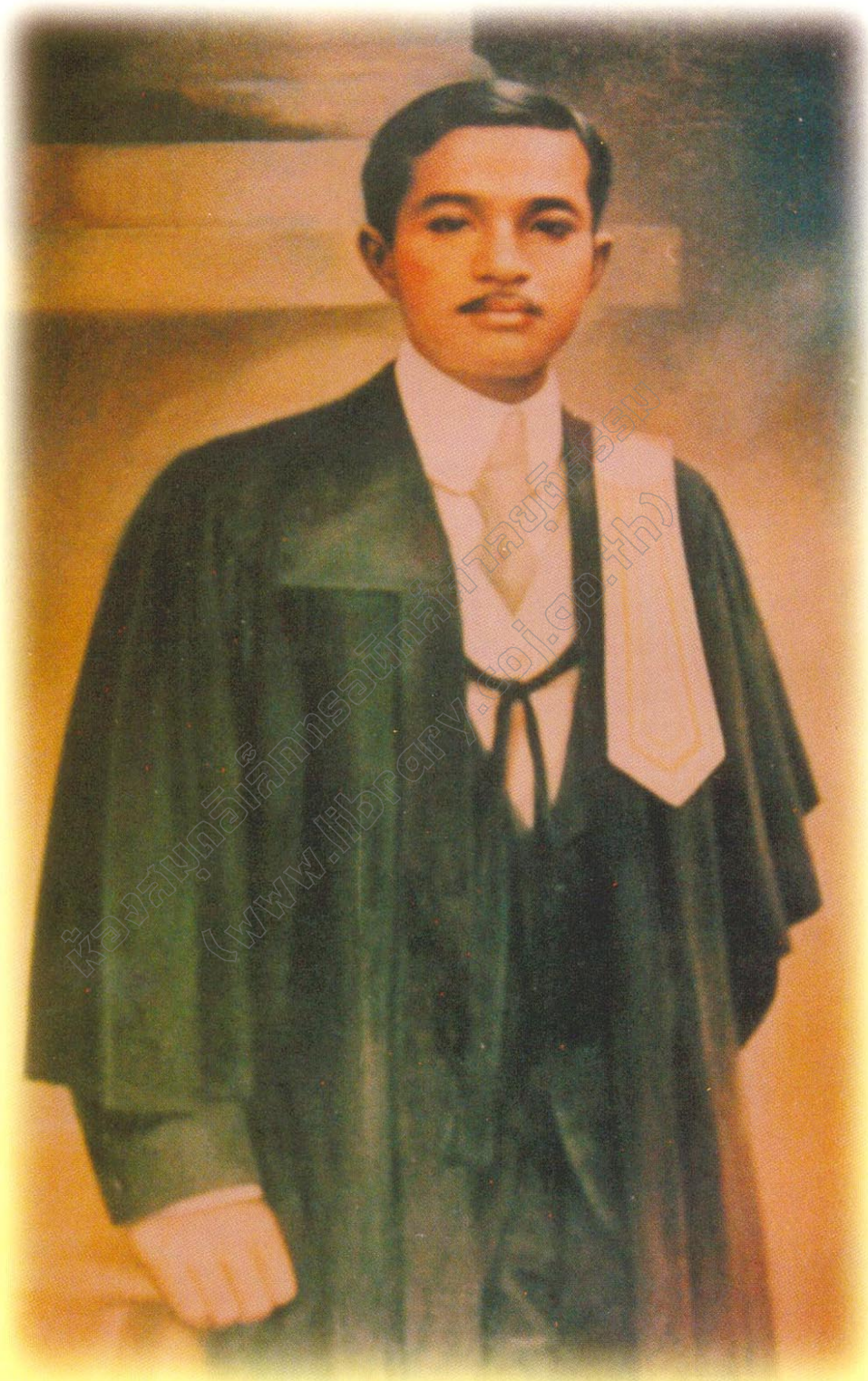



ที่ ศย ๐๐๕/๕๙๘๐

สำนักงานศาลยุติธรรม  
ถนนรัชดาภิเษก เขตจตุจักร  
กรุงเทพฯ ๑๐๙๐๐

๒๒ กุมภาพันธ์ ๒๕๕๓

เรื่อง ขอพระราชทานกราบบังคมทูลเชิญสมเด็จพระบรมโอรสาธิราชฯ สยามมกุฎราชกุมาร  
เสด็จฯ ทรงประกอบพิธีวางศิลาฤกษ์และทรงเปิดอาคารที่ทำการศาลแขวงเชียงใหม่  
และศาลเยาวชนและครอบครัวจังหวัดเชียงใหม่

เรียน ราชเลขานุการในพระองค์สมเด็จพระบรมโอรสาธิราชฯ สยามมกุฎราชกุมาร

สิ่งที่ส่งมาด้วย ๑. เอกสารประกอบการพิจารณา จำนวน ๑ เล่ม  
๒. ร่างกำหนดการ จำนวน ๑ ชุด  
๓. ร่างคำกราบบังคมทูล จำนวน ๑ ชุด พร้อมประวัติประธานศาลฎีกา จำนวน ๑ ชุด

ด้วยสำนักงานศาลยุติธรรมได้ดำเนินการก่อสร้างอาคารที่ทำการศาลแขวงเชียงใหม่และศาลเยาวชน  
และครอบครัวจังหวัดเชียงใหม่หลังใหม่เพื่อใช้เป็นสถานที่พิจารณาพิพากษาอรรถคดีในการประสิทธิ์ประสาท  
ความยุติธรรมให้แก่ปวงชนในพระปรมาภิไธยพระมหากษัตริย์ ซึ่งการก่อสร้างได้ดำเนินการจนเสร็จสมบูรณ์  
เรียบร้อยแล้ว เห็นสมควรกราบบังคมทูลเชิญสมเด็จพระบรมโอรสาธิราชฯ สยามมกุฎราชกุมาร เสด็จฯ  
ทรงประกอบพิธีวางศิลาฤกษ์และเปิดอาคารที่ทำการศาลแขวงเชียงใหม่ และศาลเยาวชนและครอบครัว  
จังหวัดเชียงใหม่หลังใหม่ เพื่อเป็นสิริมงคลแก่อาคารที่ทำการศาล

สำนักงานศาลยุติธรรมขอรายงานว่า ศาลยุติธรรมดังกล่าวมีความพร้อมในการเตรียมการประกอบพิธี  
วางศิลาฤกษ์และเปิดอาคารที่ทำการศาลแล้ว เห็นควรขอพระราชทานกราบบังคมทูลเชิญสมเด็จพระบรม  
โอรสาธิราชฯ สยามมกุฎราชกุมาร เสด็จฯ ทรงประกอบพิธีวางศิลาฤกษ์และทรงเปิดอาคารที่ทำการ  
ศาลแขวงเชียงใหม่และศาลเยาวชนและครอบครัวจังหวัดเชียงใหม่ ทรงพระสุหร่าย ทรงเจิมแผ่นอิฐทอง  
นาก เงิน และแผ่นศิลาฤกษ์ พร้อมทั้งทรงลงพระนามาภิไธยในสมุดเยี่ยมในโอกาสเดียวกันและขอพระราชทาน  
พระราชานุญาต ดังนี้

/๑. ขอพระราชทาน...





ที่ พว ๐๐๐๕.๑/๖๕๖

สำนักงานราชเลขาธิการในพระองค์  
กองกิจการในพระองค์สมเด็จพระบรมโอรสาธิราชฯ  
สยามมกุฎราชกุมาร  
วังศุโขทัย

๓ มีนาคม ๒๕๕๓

เรื่อง ขอพระราชทานกราบบังคมทูลเชิญเสด็จฯ ไปทรงประกอบพิธีวางศิลาฤกษ์และทรงเปิดอาคาร  
ที่ทำการศาลแขวงเชียงใหม่และศาลเยาวชนและครอบครัวจังหวัดเชียงใหม่  
กราบเรียน ประธานศาลฎีกา  
อ้างถึง หนังสือ ที่ ศย ๐๐๕/๕๕๘๐ ลงวันที่ ๒๒ กุมภาพันธ์ ๒๕๕๓

ตามหนังสือที่อ้างถึง ขอให้นำความกราบบังคมทูล สมเด็จพระบรมโอรสาธิราชฯ สยามมกุฎราชกุมาร  
ขอพระราชทานกราบบังคมทูลเชิญเสด็จฯ ไปทรงประกอบพิธีวางศิลาฤกษ์และทรงเปิดอาคารที่ทำการศาลแขวงเชียงใหม่  
และศาลเยาวชนและครอบครัวจังหวัดเชียงใหม่ พร้อมทั้งขอพระราชทานพระราชานุญาต ดังนี้.-

๑. ขอพระราชทานทูลเกล้าฯ ถวายเงินโดยเสด็จพระราชกุศลตามพระราชอัธยาศัย
๒. ขอพระราชทานพระราชานุญาตเชิญอักษรพระนามาภิไธยย่อ ม.ว.ก จารึกบนเข็มที่ระลึกจำนวน  
ศาลละไม่เกิน ๑๒๐ ชิ้น สำหรับพระราชทานให้แก่ผู้มีอุปการคุณ
๓. ขอพระราชทานพระราชานุญาตนายพระรูปพร้อมกับคณะข้าราชการฝ่ายตุลาการศาลยุติธรรม จำนวน  
ศาลละ ๓ ชุด ชุดละไม่เกิน ๒๐ คน
๔. ขอพระราชทานพระราชานุญาตบันทึกภาพนิ่งและแถบวีดิทัศน์ความละเอียดแจ่มอยู่แล้ว นั้น

สำนักงานราชเลขาธิการในพระองค์ฯ ได้นำความกราบบังคมทูลทราบฝ่าละอองพระบาทแล้ว ทรงรับเชิญ  
เสด็จฯ ไปในการนี้ ในวันพุธที่ ๑๗ มีนาคม ๒๕๕๓ เวลา ๑๗.๓๐ น. และพระราชทานพระราชานุญาตตามที่ขอรับ  
พระมหากรุณาธิคุณ

การนี้ พระเจ้าวรวงศ์เธอ พระองค์เจ้าศรีรัศมิ์ พระวรชายาฯ โดยเสด็จ  
จึงกราบเรียนมาเพื่อโปรดทราบ

ขอแสดงความนับถืออย่างยิ่ง

พลอากาศเอก

(สถิตย์พงษ์ สุขวิมล)

ราชเลขาธิการในพระองค์ฯ ปฏิบัติหน้าที่

ผู้อำนวยการกองกิจการในพระองค์สมเด็จพระบรมโอรสาธิราชฯ สยามมกุฎราชกุมาร

ธุรการ / สารบรรณ

โทร ๐ ๒๒๔๑-๘๘๒๗





ที่ พว ๐๐๐๕.๑/๗๒๓

สำนักงานราชเลขาธิการในพระองค์  
กองกิจการในพระองค์สมเด็จพระบรมโอรสาธิราชฯ  
สยามมกุฎราชกุมาร  
วังศุโขทัย

๘ มีนาคม ๒๕๕๓

เรื่อง เสด็จฯ ไปทรงวางศิลาฤกษ์และทรงเปิดอาคารที่ทำการศาล  
กราบเรียน ประธานศาลฎีกา  
อ้างถึง หนังสือ สำนักงานราชเลขาธิการในพระองค์ฯ ที่ พว ๐๐๐๕.๑/๖๕๖ ลงวันที่ ๓ มีนาคม ๒๕๕๓

ตามหนังสือที่อ้างถึง สมเด็จพระบรมโอรสาธิราชฯ สยามมกุฎราชกุมาร เสด็จฯ พร้อมด้วย พระเจ้าวรวงศ์เธอ พระองค์เจ้าศรีรัศมิ์ พระวรชายาฯ ไปทรงวางศิลาฤกษ์และทรงเปิดอาคารที่ทำการศาลแขวง เชียงใหม่ และศาลเยาวชนและครอบครัวจังหวัดเชียงใหม่ ณ เลขที่ ๒๔๒ ถนนเชียงใหม่ - ลำปาง ตำบลวัดเกต อำเภอเมืองเชียงใหม่ จังหวัดเชียงใหม่ ในวันที่ ๑๗ มีนาคม ๒๕๕๓ เวลา ๑๗.๓๐ น. ความละเอียดตามอ้างถึงนั้น

บัดนี้ ทรงพระกรุณาโปรดเกล้าฯ ให้ปรับเวลาในการดังกล่าว เป็นเวลา ๑๕.๐๐ น. นอกนั้นคงเดิม จึงกราบเรียนมาเพื่อโปรดทราบ

ขอแสดงความนับถืออย่างยิ่ง

พลอากาศเอก

(สถิตย์พงษ์ สุขวิมล)

ราชเลขาธิการในพระองค์ฯ ปฏิบัติหน้าที่

ผู้อำนวยการกองกิจการในพระองค์สมเด็จพระบรมโอรสาธิราชฯ สยามมกุฎราชกุมาร

ธุรการ / สารบรรณ

โทร. ๐ ๒๒๔๑ - ๙๙๒๗



### กำหนดการ

สมเด็จพระบรมโอรสาธิราช ฯ สยามมกุฎราชกุมาร  
เสด็จพระราชดำเนิน พร้อมด้วย  
พระเจ้าวรวงศ์เธอ พระองค์เจ้าศรีรัศมิ์ พระวรชายา  
ในสมเด็จพระบรมโอรสาธิราช ฯ สยามมกุฎราชกุมาร  
ไปทรงประกอบพิธีวางศิลาฤกษ์ และเปิดอาคารที่ทำการศาลแขวงเชียงใหม่  
และศาลเยาวชนและครอบครัวจังหวัดเชียงใหม่  
ณ อาคารที่ทำการศาลแขวงเชียงใหม่ และศาลเยาวชนและครอบครัวจังหวัดเชียงใหม่  
อำเภอเมือง จังหวัดเชียงใหม่  
วันพุธที่ ๑๗ มีนาคม ๒๕๕๓

#### พระตำหนักที่ประทับ หน่วยบินเดโชชัย ๓

เวลา ๑๒.๒๕ น. - สมเด็จพระบรมโอรสาธิราช ฯ สยามมกุฎราชกุมาร เสด็จพระราชดำเนิน  
โดยรถยนต์พระที่นั่ง จากพระตำหนักที่ประทับ หน่วยบินเดโชชัย ๓  
ไปยังท่าอากาศยานสุวรรณภูมิ อำเภอบางพลี จังหวัดสมุทรปราการ

#### ท่าอากาศยานสุวรรณภูมิ จังหวัดสมุทรปราการ

เวลา ๑๒.๕๐ น. - เสด็จฯ ถึง ลานจอดเครื่องบินพระที่นั่ง ท่าอากาศยานสุวรรณภูมิ (หลุมจอดที่ ๑๒๙)  
- ราชองครักษ์เวรประจำพระองค์ CAT ๙๐๔ กราบบังคมทูลรายงาน  
- นายสุรชัย ชันอาสา ผู้ว่าราชการจังหวัดสมุทรปราการ  
นายธันว์ บุญยะตุลานนท์ ผู้พิพากษาหัวหน้าศาลจังหวัดสมุทรปราการ  
พลตรี อุกฤษฏ์ ณรงค์วิทย์ ผู้บัญชาการมณฑลทหารบกที่ ๑๑  
พลตำรวจตรี ชีษณุพงศ์ ยุกตะทัต ผู้บังคับการตำรวจภูธรจังหวัดสมุทรปราการ  
นายนิรันดร์ ธีรนาทสิน ผู้อำนวยการท่าอากาศยานสุวรรณภูมิ พร้อมด้วย  
ข้าราชการ และพนักงานท่าอากาศ ฯ เฝ้า ฯ รับเสด็จ ฯ

/วังสุโขทัย...

## วังศุโขทัย

เวลา ๑๓.๐๕ น.

- พระเจ้าวรวงศ์เธอ พระองค์เจ้าศรีรัศมิ์ พระวรชายา ฯ เสด็จโดยรถยนต์ที่นั่ง จากวังศุโขทัย ไปยังท่าอากาศยานสุวรรณภูมิ อำเภอบางพลี จังหวัดสมุทรปราการ

## ท่าอากาศยานสุวรรณภูมิ จังหวัดสมุทรปราการ

เวลา ๑๓.๓๐ น.

- เสด็จถึง ลานจอดเครื่องบินพระที่นั่ง ท่าอากาศยานสุวรรณภูมิ (หลุมจอดที่ ๑๒๙)
- ราชองครักษ์เวรประจำพระองค์ CAT ๙๐๔
- นายสุรชัย ชันอาสา ผู้ว่าราชการจังหวัดสมุทรปราการ
- นายธันว์ บุญยะตุลานนท์ ผู้พิพากษาหัวหน้าศาลจังหวัดสมุทรปราการ
- พลตรี อุกฤษฏ์ ณรงค์วิทย์ ผู้บัญชาการมณฑลทหารบกที่ ๑๑
- พลตำรวจตรี ชิชณุพงศ์ ยุกตะทัต ผู้บังคับการตำรวจภูธรจังหวัดสมุทรปราการ
- นายนิรันดร์ วีรนาทสิน ผู้อำนวยการท่าอากาศยานสุวรรณภูมิ พร้อมด้วยข้าราชการ และพนักงานท่าอากาศ ฯ เฝ้ารับเสด็จ

เวลา ๑๓.๔๕ น.

- เสด็จ ฯ ประทับเครื่องบินพระที่นั่ง จากท่าอากาศยานสุวรรณภูมิ อำเภอบางพลี จังหวัดสมุทรปราการ ไปยังท่าอากาศยานทหาร กองบิน ๔๑ จังหวัดเชียงใหม่ (ระยะทาง ๓๐๗ NM./ใช้เวลา ๕๕ นาที)

## ท่าอากาศยานทหาร กองบิน ๔๑ จังหวัดเชียงใหม่

เวลา ๑๔.๔๐ น.

- เสด็จ ฯ ถึงท่าอากาศยานทหาร กองบิน ๔๑ ฯ
- ราชองครักษ์เวรประจำพระองค์ CAT ๙๐๔ กราบบังคมทูลรายงาน
- นายอมรพันธ์ นิมานันท์ ผู้ว่าราชการจังหวัดเชียงใหม่
- นางนุจรินทร์ จันทรพรายศรี อธิบดีผู้พิพากษาภาค ๕
- พลตำรวจโทสมคิด บุญถนอม ผู้บัญชาการตำรวจภูธรภาค ๕
- นาวาอากาศเอก สุรสีห์ โดมที่ ผู้บังคับการกองบิน ๔๑
- พร้อมข้าราชการ เฝ้ารับเสด็จ ฯ
- พลโท ทนงศักดิ์ อภิรักษ์โยธิน แม่ทัพภาคที่ ๓ กราบบังคมทูลเชิญเสด็จ ฯ ขึ้นแทนรับการถวายความเคารพจากกองทหารเกียรติยศ
- เสด็จ ฯ ขึ้นแทนทรงรับการถวายความเคารพจากกองทหารเกียรติยศ (เมื่อทรงตรวจแถวกองทหารเกียรติยศแล้ว)

เวลา ๑๔.๕๐ น.

- เสด็จ ฯ ประทับรถยนต์พระที่นั่ง ไปยังอาคารที่ทำการศาลแขวงเชียงใหม่ และศาลเยาวชนและครอบครัวจังหวัดเชียงใหม่ อำเภอเมือง จังหวัดเชียงใหม่ (ระยะทาง ๑๒ กิโลเมตร/ ใช้เวลาประมาณ ๑๐ นาที)

## อาคารที่ทำการศาลแขวงเชียงใหม่ และศาลเยาวชนและครอบครัวจังหวัดเชียงใหม่

เวลา ๑๕.๐๐ น.

- เสด็จ ฯ ถึงอาคารที่ทำการศาลแขวงเชียงใหม่ และศาลเยาวชนและครอบครัวจังหวัดเชียงใหม่

(วงดุริยางค์บรรเลงเพลงสรรเสริญพระบารมี)

(รถยนต์พระที่นั่งเทียบทางซ้าย)

- นายสบโชค สุขารมณี ประธานศาลฎีกา
- นายวิรัช ชินวินิจกุล เลขาธิการสำนักงานศาลยุติธรรม
- นายชาติชาย เหลืองอ่อน ผู้พิพากษาหัวหน้าศาลแขวงเชียงใหม่
- นายคมกริช วรรณไพบูลย์ ผู้พิพากษาหัวหน้าศาลเยาวชนและครอบครัวจังหวัดเชียงใหม่ และข้าราชการศาลยุติธรรมชั้นผู้ใหญ่ เฝ้า ฯ รับเสด็จ ฯ

## พิธีสงฆ์

- เสด็จ ฯ ขึ้นสู่อาคารที่ทำการศาลแขวงเชียงใหม่ ฯ
- ทรงจุดธูปเทียนเครื่องนมัสการบูชาพระพุทธนาราชบพิตร
- ทรงกราบ
- ประทับพระเก้าอี้
- ทรงศีล

(ประธานสงฆ์ถวายศีล จบ)

- นายชาติชาย เหลืองอ่อน ผู้พิพากษาหัวหน้าศาลแขวงเชียงใหม่ ทูลเกล้า ฯ ถวายหนังสือที่ระลึก แต่ สมเด็จพระบรมโอรสาธิราช ฯ สยามมกุฎราชกุมาร
- นายคมกริช วรรณไพบูลย์ ผู้พิพากษาหัวหน้าศาลเยาวชนและครอบครัวจังหวัดเชียงใหม่ ทูลถวายหนังสือที่ระลึก แต่ พระเจ้าวรวงศ์เธอ พระองค์เจ้าศรีรัศมิ์ พระวรชายา ฯ
- นายสบโชค สุขารมณี ประธานศาลฎีกา กราบบังคมทูลรายงาน พร้อมทั้งขอพระราชทาน กราบบังคมทูลเชิญเสด็จ ฯ ทรงประกอบพิธีวางศิลาฤกษ์และเปิดอาคารที่ทำการศาลแขวงเชียงใหม่ และศาลเยาวชนและครอบครัวจังหวัดเชียงใหม่

## พิธีวางศิลาฤกษ์

- เสด็จ ฯ ไปยังมณฑลพิธีวางศิลาฤกษ์
  - ทรงพระสุหร่าย ทรงเจิมแผ่นอิฐ ทอง นาก เงิน และแผ่นศิลาฤกษ์ แล้วทรงวางแผ่นอิฐ ทอง นาก เงิน และแผ่นศิลาฤกษ์ลงในหลุม
- (พระสงฆ์เจริญชัยมงคลคาถา ชาวพนักงานลั่นฆ้องชัย ประโคมสังข์ แตร ดุริยางค์)

/พิธีเปิด....

## พิธีเปิดอาคารที่ทำการศาลฯ

- เสด็จ ฯ ไปยังแท่นพิธี ทรงกดปุ่มไฟฟ้าเปิดแพรคลุมป้าย “อาคารที่ทำการศาลแขวงเชียงใหม่ และศาลเยาวชนและครอบครัวจังหวัดเชียงใหม่”  
(พระสงฆ์เจริญชัยมงคลคาถา ชาวพนักงานลั่นฆ้องชัย ประโคมสังข์ แตร ดุริยางค์)
- เสด็จ ฯ เข้าสู่อาคารที่ทำการศาลแขวงเชียงใหม่ฯ
- ทรงประเคนจตุปัจจัยไทยธรรมถวายพระสงฆ์
- ประทับพระเก้าอี้
- ทรงหลังทักษิโณทก  
(พระสงฆ์ถวายอนุโมทนา)
- นายวิรัช ชินวินิจกุล เลขาธิการสำนักงานศาลยุติธรรม กราบบังคมทูลเบิกผู้มีอุปการคุณแก่ศาลแขวงเชียงใหม่ และศาลเยาวชนและครอบครัวจังหวัดเชียงใหม่ เข้าเฝ้า ฯ รับพระราชทานของที่ระลึก  
(จำนวน ๑๒๐ ราย)
- พระราชทานของที่ระลึก ตามลำดับ
- นางนุจรินทร์ จันทรพรายศรี อธิบดีผู้พิพากษาภาค ๕ ทูลเกล้า ฯ ถวายเงิน โดยเสด็จพระราชกุศล ตามพระราชอัธยาศัย
- เสด็จ ฯ ไปทรงกราบที่หน้าเครื่องนมัสการ
- เสด็จ ฯ ขึ้นสู่อาคารที่ทำการศาลแขวงเชียงใหม่ และศาลเยาวชนและครอบครัวจังหวัดเชียงใหม่
- เสด็จ ฯ ขึ้นสู่ (ชั้น ๔) ไปยังลิฟท์/โดยบันได)
- เสด็จ ฯ ขึ้นสู่ (ชั้น ๕) โดยลิฟท์)
- เสด็จ ฯ เข้าสู่ห้องรับรองที่ประทับ
- ทรงลงพระนามาภิไธยในแผ่นศิลา และสมุดเยี่ยม  
ทรงลงพระนามในแผ่นศิลา และสมุดเยี่ยม
- ประทับพักพระราชอิริยาบถ ตามพระราชอัธยาศัย
- เสด็จ ฯ ออกจากห้องรับรองที่ประทับ ไปยังห้องฉายพระรูปร
- เสด็จ ฯ เข้าสู่ห้องฉายพระรูปร
- ประทับพระเก้าอี้
- ทรงฉายพระรูปร่วมกับข้าราชการชั้นผู้ใหญ่ศาลแขวงเชียงใหม่  
(จำนวน ๒ ชุด ๆ ละ ๒๐ คน)
- ทรงฉายพระรูปร่วมกับข้าราชการชั้นผู้ใหญ่ศาลเยาวชนและครอบครัวจังหวัดเชียงใหม่  
(จำนวน ๒ ชุด ๆ ละ ๒๐ คน)

- เวลา ๑๖.๐๐ น.
- เสด็จ ฯ ออกจากห้องฉายพระรูป ชั้น ๕ ไปยังลิฟท์
  - เสด็จ ฯ ลงชั้น ๔ (โดยลิฟท์) ภายในอาคารที่ทำการศาลแขวงเชียงใหม่ และศาลเยาวชนและครอบครัวจังหวัดเชียงใหม่
  - เสด็จ ฯ ถึงชั้น ๔ ลงสู่ชั้น ๓ (โดยบันได) ไปยังรถยนต์พระที่นั่ง

#### อาคารที่ทำการศาลแขวงเชียงใหม่ ฯ - ทำอากาศยานทหาร กองบิน ๔๑ ฯ

- เวลา ๑๖.๐๕ น.
- เสด็จ ฯ ประทับรถยนต์พระที่นั่ง ออกจากอาคารที่ทำการศาลแขวงเชียงใหม่และศาลเยาวชนและครอบครัวจังหวัดเชียงใหม่ ไปยังทำอากาศยานทหาร กองบิน ๔๑ จังหวัดเชียงใหม่
- (รถยนต์พระที่นั่งเทียบทางขวา)
- (วงดุริยางค์บรรเลงเพลงสรรเสริญพระบารมี)

- เวลา ๑๖.๑๕ น.
- เสด็จ ฯ ทำอากาศยานทหาร กองบิน ๔๑ จังหวัดเชียงใหม่
  - เสด็จ ฯ ขึ้นแท่นทรงรับการถวายความเคารพจากกองทหารเกียรติยศ

- เวลา ๑๖.๒๐ น.
- เสด็จ ฯ ประทับเครื่องบินพระที่นั่ง ออกจากทำอากาศยานทหาร กองบิน ๔๑ จังหวัดเชียงใหม่ ไปยังทำอากาศยานสุวรรณภูมิ อำเภอบางพลี จังหวัดสมุทรปราการ

#### ทำอากาศยานสุวรรณภูมิ จังหวัดสมุทรปราการ

- เวลา ๑๗.๒๕ น.
- เสด็จ ฯ ถึงลานจอดเครื่องบินพระที่นั่ง ทำอากาศยานสุวรรณภูมิ อำเภอบางพลี จังหวัดสมุทรปราการ

- เวลา ๑๗.๓๕ น.
- พระเจ้าวรวงศ์เธอ พระองค์เจ้าศรีรัศมิ์ พระวรชายา ฯ ประทับรถยนต์ที่นั่งเสด็จออกจากทำอากาศยานสุวรรณภูมิ อำเภอบางพลี จังหวัดสมุทรปราการ กลับวังสุโขทัย

- เวลา ๑๘.๐๐ น.
- เสด็จถึงวังสุโขทัย

#### เวลาตามพระราชพิธี

- สมเด็จพระบรมโอรสาธิราช ฯ สยามมกุฎราชกุมาร
- ทรงปฏิบัติพระราชกิจการบิน
- เสด็จ ฯ ลานจอดเครื่องบินพระที่นั่ง ทำอากาศยานทหาร ดอนเมือง
- เสด็จ ฯ ขึ้นพระตำหนักที่ประทับ หน่วยบินเดโชชัย ๓

- การแต่งกาย**
- ราชองครักษ์ เครื่องแบบชุดคอแบะ
  - ข้าราชการในพระองค์ เครื่องแบบชุดปกติทากีคอตั้ง
  - ข้าราชการในพื้นที่ เครื่องแบบชุดปกติขาว

## คำกราบบังคมทูล

สมเด็จพระบรมโอรสาธิราชฯ สยามมกุฎราชกุมาร

โดย นายสบโชค สุขารมณฺ์ ประธานศาลฎีกา

ในพิธีวางศิลาฤกษ์และเปิดอาคารที่ทำการศาลแขวงเชียงใหม่

และศาลเยาวชนและครอบครัวจังหวัดเชียงใหม่

วันพุธที่ ๑๗ เดือนมีนาคม พุทธศักราช ๒๕๕๓

### ขอพระราชทานกราบบังคมทูลทรงทราบฝ่าละอองพระบาท

ข้าพระพุทธเจ้า นายสบโชค สุขารมณฺ์ ประธานศาลฎีกา พร้อมด้วยข้าราชการ ฝ่ายตุลาการศาลยุติธรรม ตลอดจนบรรดาข้าราชการและเหล่าพสกนิกรที่ได้เฝ้าทูลละออง พระบาทถวายความจงรักภักดี อยู่ ณ มณฑลพิธีนี้ ขอพระราชทานพระราชวโรกาส กราบบังคมทูลพระกรุณาทรงทราบฝ่าละอองพระบาท ด้วยความปีติปราโมทย์สำนึกใน พระมหากรุณาธิคุณเป็นล้นพ้นอย่างหาที่สุดมิได้ เนื่องในมหามงคลสมัยที่ได้ฝ่าละอองพระบาท ได้เสด็จพระราชดำเนินพร้อมด้วยพระเจ้าวรวงศ์เธอพระองค์เจ้าศรีรัศมิ์ พระวรชายาในสมเด็จพระ บรมโอรสาธิราชฯ สยามมกุฎราชกุมาร มาทรงประกอบพิธีวางศิลาฤกษ์ และเปิดอาคาร ที่ทำการศาลแขวงเชียงใหม่และศาลเยาวชนและครอบครัวจังหวัดเชียงใหม่ ในวันที่

ศาลแขวงเชียงใหม่จัดสร้างขึ้นตามพระราชบัญญัติจัดตั้งศาลแขวงและวิธีพิจารณา คดีอาญาในศาลแขวง พ.ศ. ๒๔๙๙ ได้ประกาศในราชกิจจานุเบกษาเมื่อวันที่ ๓๐ พฤษภาคม พ.ศ. ๒๕๐๐ และได้มีพระราชกฤษฎีกาเปิดทำการตั้งแต่วันที่ ๑ มิถุนายน ๒๕๐๐ และ ศาลเยาวชนและครอบครัวจังหวัดเชียงใหม่จัดสร้างขึ้นตามพระราชบัญญัติจัดตั้งศาลเด็ก และเยาวชน พ.ศ. ๒๕๑๓ ได้ประกาศในราชกิจจานุเบกษาเมื่อวันที่ ๑๘ สิงหาคม พ.ศ. ๒๕๑๓ โดยเปิดทำการครั้งแรกเมื่อวันที่ ๒๑ สิงหาคม ๒๕๑๓ อาคารที่ทำการศาลก่อสร้างแล้วเสร็จ เมื่อปี พ.ศ. ๒๕๔๗ ใช้เป็นที่ทำการของ ๓ หน่วยงาน คือ ศาลแขวงเชียงใหม่ ศาลเยาวชน และครอบครัวจังหวัดเชียงใหม่ ศาลอุทธรณ์ภาค ๕ เป็นอาคารสูง ๗ ชั้น มีเครื่องมีอุปกรณ์

/พันสมัย...

ทันสมัยเหมาะสมที่จะใช้เป็นสถานที่ประสิทธิประสาทความยุติธรรมให้แก่ประชาชนได้เป็นอย่างดี  
ใช้งบประมาณก่อสร้างเป็นเงินจำนวนสองร้อยแปดสิบแปดล้านเก้าแสนสี่หมื่นสี่พันเก้าร้อย  
สามสิบเก้าบาท ศาลแขวงเชียงใหม่มีเขตอำนาจในการพิจารณาพิพากษาอรรถคดีในท้องที่  
๑๗ อำเภอ ได้แก่ อำเภอเมือง อำเภอแม่ริม อำเภอแม่แตง อำเภอเชียงดาว อำเภอพร้าว  
อำเภอสะเมิง อำเภอสันทราย อำเภอดอยสะเก็ด อำเภอสันกำแพง อำเภอสารภี อำเภอหางดง  
อำเภอสันป่าตอง อำเภอแม่วาง อำเภอจอมทอง อำเภอฮอด อำเภอแม่ออน และอำเภอ  
ดอยหล่อ ในจังหวัดเชียงใหม่ สำหรับศาลเยาวชนและครอบครัวจังหวัดเชียงใหม่มีเขตอำนาจ  
ตลอดจังหวัดเชียงใหม่

ปัจจุบันการก่อสร้างอาคารที่ทำการศาลแขวงเชียงใหม่และศาลเยาวชนและครอบครัว  
จังหวัดเชียงใหม่ได้สำเร็จสมบูรณ์แล้ว เป็นอาคารกว้างขวางทันสมัย สมแก่เกียรติศักดิ์  
แห่งสถาบันศาลยุติธรรมซึ่งใช้อำนาจตุลาการภายใต้พระปรมาภิไธยพระมหากษัตริย์ทุกประการ  
ในวโรกาสที่ได้ฝ่าละอองพระบาทเสด็จพระราชดำเนินพร้อมด้วยพระเจ้าวรวงศ์เธอ พระองค์เจ้า  
ศรีรัศมิ์ พระวรชายาฯ มาทรงประกอบพิธีวางศิลาฤกษ์และเปิดอาคารที่ทำการศาลแขวงเชียงใหม่  
และศาลเยาวชนและครอบครัวจังหวัดเชียงใหม่วันนี้ ย่อมนำมาซึ่งความเป็นสิริมงคลอันสูงสุด  
นับเป็นพระมหากรุณาธิคุณล้นเกล้าล้นกระหม่อมอย่างหาที่สุดมิได้

บัดนี้ ได้เวลาอันเป็นอุดมมงคลฤกษ์แล้ว ข้าพระพุทธเจ้าขอพระราชทาน  
พระราชวโรกาสกราบบังคมทูลเชิญใต้ฝ่าละอองพระบาท พร้อมด้วยพระเจ้าวรวงศ์เธอ  
พระองค์เจ้าศรีรัศมิ์ พระวรชายาฯ ทรงประกอบพิธีวางศิลาฤกษ์ ทรงพระสุหร่าย ทรงเจิม  
แผ่นศิลาฤกษ์ และเปิดอาคารที่ทำการศาลแขวงเชียงใหม่และศาลเยาวชนและครอบครัว  
จังหวัดเชียงใหม่ เพื่อเป็นสิริสวัสดิ์พัฒนามงคล แก่อาคารที่ทำการศาลแขวงเชียงใหม่และ  
ศาลเยาวชนและครอบครัวจังหวัดเชียงใหม่แห่งนี้สืบไป

ด้วยเกล้าด้วยกระหม่อม



คำกราบบังคมทูล  
สมเด็จพระบรมโอรสาธิราชฯ สยามมกุฎราชกุมาร  
โดย นายวิรัช ชินวินิจกุล  
เลขาธิการสำนักงานศาลยุติธรรม  
เบิกผู้มีจิตศรัทธาเข้าเฝ้าฯ รับพระราชทานของที่ระลึก  
เนื่องในวโรกาสเสด็จฯ มาทรงประกอบพิธีวางศิลาฤกษ์  
และทรงเปิดอาคารที่ทำการศาลแขวงเชียงใหม่  
และศาลเยาวชนและครอบครัวจังหวัดเชียงใหม่  
วันพุธที่ ๑๗ เดือนมีนาคม พุทธศักราช ๒๕๕๓

ขอพระราชทานกราบบังคมทูลทรงทราบฝ่าละอองพระบาท

ข้าพระพุทธเจ้า นายวิรัช ชินวินิจกุล เลขาธิการสำนักงานศาลยุติธรรม ขอพระราชทาน  
พระราชนุญาต ทูลเกล้าทูลกระหม่อมเบิกผู้มีอุปการคุณแก่ศาลแขวงเชียงใหม่ และศาลเยาวชน  
และครอบครัวจังหวัดเชียงใหม่ เข้ารับพระราชทานของที่ระลึก จำนวน ๑๒๐ ราย ตามลำดับ

ด้วยเกล้าด้วยกระหม่อม



## ตราสัญลักษณ์ศาลยุติธรรม

### คำอธิบายความหมายตราสัญลักษณ์

๑. ลักษณะของตราสัญลักษณ์ เป็นตรารูปทรงกลม (ไม่จำกัดขนาด)  
๒. องค์ประกอบของตราสัญลักษณ์ ดวงตราประกอบด้วยพระมหาพิชัยมงกุฎครอบอยู่เหนืออุณาโลมและตราพระตุลพำห้ตั้งอยู่บนพานสองชั้นมีพระแท่นรองรับพาน โดยมีครุฑจันนาคทูนไว้เหนือศีรษะล้อมรอบด้วยดอกบัวเก้าดอกเป็นดอกบัวตูมแปดดอก ดอกบัวบานหนึ่งดอก

#### ๓. ความหมาย

- ๓.๑ พระมหาพิชัยมงกุฎครอบอยู่เหนืออุณาโลม หมายถึง พระบาทสมเด็จพระเจ้าอยู่หัว
- ๓.๒ ดอกบัว หมายถึง ความบริสุทธิ์ผุดผ่อง และทั้งหมดมี ๙ ดอก หมายถึง พระบาทสมเด็จพระเจ้าอยู่หัวรัชกาลที่ ๙
- ๓.๓ ตราตุลพำห้ตั้งอยู่บนพานและมีพระแท่นรองรับพานอีกทอดหนึ่ง หมายถึง ความยุติธรรมตั้งอยู่บนรากฐานอันมั่นคง
- ๓.๔ ครุฑจันนาค หมายถึง แผ่นดิน

**ความหมายรวม** คือ พระบาทสมเด็จพระเจ้าอยู่หัวรัชกาลที่ ๙ ผู้พระราชทานความบริสุทธิ์ยุติธรรมทั่วทั้งแผ่นดิน



การ

## ประธานศาลฎีกา

ด้วยภาวะเศรษฐกิจ สังคมและเทคโนโลยีในปัจจุบันมีการเปลี่ยนแปลงอย่างรวดเร็ว รวมทั้งการเพิ่มขึ้นของจำนวนประชากรในประเทศ นับเป็นปัจจัยสำคัญที่ก่อให้เกิดปัญหาความขัดแย้งในสังคม ยังผลให้การใช้สิทธิตามกระบวนการพิจารณาของศาลยุติธรรมเพิ่มปริมาณมากขึ้น การสร้างอาคารที่ทำการศาลจึงนับเป็นส่วนหนึ่งตามกระบวนการบริหารจัดการ เพื่อให้ประชาชนผู้มีอรรถคดีได้รับประโยชน์สูงสุด สามารถอำนวยความสะดวกให้แก่ประชาชนได้อย่างเที่ยงธรรม รวดเร็ว และมีประสิทธิภาพ

ในโอกาสอันเป็นมงคลที่สมเด็จพระบรมโอรสาธิราชฯ สยามมกุฎราชกุมาร เสด็จพระราชดำเนินทรงประกอบพิธีวางศิลาฤกษ์และเปิดอาคารที่ทำการศาลแขวงเชียงใหม่ และศาลเยาวชนและครอบครัวจังหวัดเชียงใหม่ ผมขออาราธนาคุณพระศรีรัตนตรัย และสิ่งศักดิ์สิทธิ์ทั้งหลายทั่วสากลพิภพตลอดจนพระบุญญาบารมีแห่งองค์พระบาทสมเด็จพระเจ้าอยู่หัว และสมเด็จพระนางเจ้าพระบรมราชินีนาถ ได้โปรดเป็นพลวปัจจัย ดลบันดาลให้ศาลแขวงเชียงใหม่ ศาลเยาวชนและครอบครัวจังหวัดเชียงใหม่ สามารถอำนวยความสะดวกให้แก่ประชาชนบรรลุผลสมตามความมุ่งหมายและขออำนวยพร ให้คณะผู้พิพากษา ผู้พิพากษาสมทบ ข้าราชการศาลยุติธรรม และลูกจ้างทุกท่าน ประสบความสุข ความเจริญ เปี่ยมล้นด้วยกำลังกาย กำลังใจ กำลังสติปัญญา และ ยึดมั่นในคุณธรรม จริยธรรม เพื่อเป็นกำลังสำคัญในการปฏิบัติหน้าที่เพื่อเป็นที่พึ่ง ให้แก่ประชาชนในการประสิทธิ์ประสาทความยุติธรรมให้เกิดขึ้นกับสังคมและประชาชนสืบไป

(นายสบโชค สุขารมณ)

ประธานศาลฎีกา



สาร

## เลขาธิการสำนักงานศาลยุติธรรม

ศาลยุติธรรมเป็นองค์กรที่ใช้อำนาจตุลาการ ตามบทบัญญัติของรัฐธรรมนูญ แห่งราชอาณาจักรไทย โดยมีภารกิจหลักในการอำนวยความยุติธรรมแก่ประชาชน และส่งเสริมการบังคับใช้กฎหมายอย่างเสมอภาคและเท่าเทียมกัน ศาลยุติธรรม จำเป็นต้องมีความเป็นอิสระเพื่อทำหน้าที่คุ้มครองสิทธิเสรีภาพและทรัพย์สินของ บัณฑิตชนด้วยความบริสุทธิ์ยุติธรรม ปัจจุบันศาลยุติธรรมได้พัฒนาในทุกๆ ด้าน ทั้งด้านการอำนวยความยุติธรรม การบริหารราชการและการพัฒนาบุคลากรรวมทั้ง การขยายศาลยุติธรรมให้กว้างขวางครอบคลุมคดีความทุกด้านตามความเจริญก้าวหน้า ของบ้านเมือง

อาคารศาลแขวงเชียงใหม่และศาลเยาวชนและครอบครัวจังหวัดเชียงใหม่ หลังปัจจุบันมีความสวยงามและมีพื้นที่ใช้สอยที่กว้างขวาง ทันสมัย เหมาะแก่การ อำนวยความยุติธรรมให้แก่ประชาชนได้โดยสะดวกและรวดเร็ว เพื่อให้ทันต่อ ความเปลี่ยนแปลงด้านเศรษฐกิจและสังคมในยุคปัจจุบันสมดังเจตนารมณ์ของ ศาลยุติธรรม

ในโอกาสอันเป็นมงคลเนื่องในพิธีวางศิลาฤกษ์และเปิดอาคารที่ทำการ ศาลแขวงเชียงใหม่และศาลเยาวชนและครอบครัวจังหวัดเชียงใหม่ ขออาราธนา คุณพระศรีรัตนตรัยและสิ่งศักดิ์สิทธิ์ทั้งหลาย โปรดคุ้มครองและดลบันดาลให้ คณะผู้พิพากษาข้าราชการและเจ้าหน้าที่ตลอดจนครอบครัวประสบความสำเร็จ มีสุขภาพพลานามัยแข็งแรง เปี่ยมไปด้วยสติปัญญา เป็นกำลังสำคัญในการร่วมแรง ร่วมใจสามัคคีกันปฏิบัติหน้าที่ด้วยความสุจริต บริสุทธิ์ใจ และด้วยความคิดพิจารณา อันรอบคอบ ในการอำนวยความยุติธรรม ให้แก่ประชาชนสืบไป

(นายวิรัช ชินวินิจกุล)

เลขาธิการสำนักงานศาลยุติธรรม



สาร

## ประธานศาลอุทธรณ์ภาค ๕

ศาลแขวงเชียงใหม่ ศาลเยาวชนและครอบครัวจังหวัดเชียงใหม่ เป็นศาลยุติธรรมที่จัดตั้งขึ้นมานาน นับว่าเป็นศาลยุติธรรมที่มีความสำคัญเป็นอย่างยิ่ง ช่วยแบ่งเบาภาระการพิจารณาพิพากษาคดีของศาลจังหวัดเชียงใหม่ที่มีอยู่จำนวนมาก โดยเฉพาะศาลเยาวชนและครอบครัวจังหวัดเชียงใหม่เป็นศาลชำนาญพิเศษ พิจารณาคดีเกี่ยวกับเด็ก เยาวชนและครอบครัวแยกต่างหากจากคดีทั่วไป ทำให้ประชาชนที่มีปัญหาทางอรรถคดีได้รับการแก้ไข ได้รับการอำนวยความสะดวกในกระบวนการยุติธรรมอย่างรวดเร็ว ช่วยให้สังคมเกิดความสงบเรียบร้อยยิ่งขึ้น การก่อสร้างอาคารที่ทำการศาลแขวงเชียงใหม่ ศาลเยาวชนและครอบครัวจังหวัดเชียงใหม่แห่งใหม่นี้ นับว่าเกิดประโยชน์นานัปการทั้งการปฏิบัติหน้าที่ของศาลและการอำนวยความสะดวกแก่ประชาชนให้ได้รับความสะดวก รวดเร็วและเที่ยงธรรม

ในโอกาสพิธีเปิดอาคารที่ทำการศาลแขวงเชียงใหม่ ศาลเยาวชนและครอบครัวจังหวัดเชียงใหม่ ณ อาคารแห่งใหม่นี้ ผมขออาราธนาคุณพระศรีรัตนตรัย ตลอดจนสิ่งศักดิ์สิทธิ์คู่เมืองเชียงใหม่ อาทิเช่น พระธาตุดอยสุเทพ เป็นต้น ได้โปรดดลบันดาลให้ศาลแขวงเชียงใหม่ ศาลเยาวชนและครอบครัวจังหวัดเชียงใหม่ สามารถอำนวยความสะดวกแก่ประชาชนผู้มีอรรถคดีได้บรรลุผลสมความมุ่งหมายตลอดไป

(นายสุรศักดิ์ คีรีวีเชียร)

ประธานศาลอุทธรณ์ภาค ๕



สาร

## อธิบดีผู้พิพากษภาค ๕

ศาลเป็นสถาบันที่ให้บริการด้านความยุติธรรมแก่ประชาชน และประชาชนที่มาศาลมุ่งหวังที่จะได้รับความยุติธรรมโดยสะดวก รวดเร็ว เสมอภาค เป็นธรรม ประหยัดและทั่วถึงจากศาล การอำนวยความสะดวกยุติธรรมให้แก่ประชาชนนอกจากตัวบุคคลแล้ว วัสดุ ครุภัณฑ์ และอาคารสถานที่ที่ได้ก่อสร้างไว้อย่างกว้างขวาง มั่นคง แข็งแรง เหมาะสม และเอื้ออำนวยต่อการให้บริการประชาชนก็มีส่วนสำคัญที่จะสนับสนุนให้การพิจารณาพิพากษาคดีดำเนินไปอย่างมีประสิทธิภาพ และเป็นหลักประกันว่าประชาชนที่เกี่ยวข้องในคดี และผู้ที่มาติดต่อราชการศาลจะได้รับความสะดวกสบายจากศาลยุติธรรม

ในโอกาสอันเป็นมงคลในพิธีวางศิลาฤกษ์และเปิดอาคารที่ทำการศาลแขวงเชียงใหม่และศาลเยาวชนและครอบครัวจังหวัดเชียงใหม่นี้ ขออาราธนาคุณพระศรีรัตนตรัยสิ่งศักดิ์สิทธิ์ทั้งหลายในสากลโลกและพระธาตุดอยสุเทพอันศักดิ์สิทธิ์เป็นที่เคารพนับถือของชาวเชียงใหม่โปรดคุ้มครองและดลบันดาลให้ ผู้พิพากษาหัวหน้าศาล ผู้พิพากษา ข้าราชการและลูกจ้างของศาลแขวงเชียงใหม่และศาลเยาวชนและครอบครัวจังหวัดเชียงใหม่ ตลอดจนผู้เกี่ยวข้องทุกท่าน จงประสบแต่ความสุข ความเจริญ มีสุขภาพพลานามัยสมบูรณ์ แข็งแรง เปี่ยมล้นด้วยสติปัญญา ยึดมั่นในคุณธรรม จริยธรรม เป็นกำลังสำคัญในการปฏิบัติหน้าที่ด้วยความถูกต้อง รวดเร็ว เสมอภาคเพื่อประโยชน์และความสุขแก่ประชาชนสืบไป

นางนุจรินทร์ จันทร์พรายศรี

อธิบดีผู้พิพากษภาค ๕



# ถ้อยแถลง

## ผู้พิพากษาหัวหน้าศาลแขวงเชียงใหม่

นับแต่ศาลแขวงเชียงใหม่ได้เปิดอำนวยความยุติธรรม ณ อาคารหลังเดิม ตั้งแต่วันที่ ๑ มิถุนายน พ.ศ. ๒๕๐๐ เป็นต้นมา จนกระทั่งในปี ๒๕๔๐ ศาลแขวงเชียงใหม่ได้รับงบประมาณเพื่อการก่อสร้างอาคารหลังปัจจุบันที่มีความสง่างามและกว้างขวางเหมาะสมในการอำนวยความสะดวกแก่ประชาชนผู้มีอรรถคดี ซึ่งอาคารหลังดังกล่าวนี้ ยังใช้เป็น

ที่ทำการของศาลเยาวชนและครอบครัวจังหวัดเชียงใหม่ และศาลอุทธรณ์ภาค ๕ โดยศาลแขวงเชียงใหม่และศาลเยาวชนและครอบครัวจังหวัดเชียงใหม่ได้เข้ามาใช้อาคารเป็นที่ทำการพร้อมกันในวันที่ ๒๔ กันยายน พ.ศ. ๒๕๔๗ นับเป็นเวลากว่า ๕ ปี แล้วที่ได้เปิดทำการมา ณ อาคารหลังปัจจุบันนี้ แต่ยังมีได้มีการประกอบพิธีอันสำคัญ คือ พิธีวางศิลาฤกษ์และเปิดอาคารที่ทำการขึ้นอย่างเป็นทางการ

นับเป็นพระมหากรุณาธิคุณเป็นล้นพ้นที่สมเด็จพระบรมโอรสาธิราชฯ สยามมกุฎราชกุมารเสด็จพระราชดำเนินมาเป็นองค์ประธานในการประกอบพิธีวางศิลาฤกษ์และเปิดอาคารศาลแขวงเชียงใหม่และศาลเยาวชนและครอบครัวจังหวัดเชียงใหม่ ข้าพระพุทธเจ้าผู้พิพากษาหัวหน้าศาลแขวงเชียงใหม่ พร้อมด้วยข้าราชการตุลาการ ข้าราชการธุรการ ลูกจ้างและบุคลากรในศาลแขวงเชียงใหม่ต่างรู้สึกปลื้มปิติและสำนึกในพระมหากรุณาธิคุณเป็นยิ่งนัก

ในนามของศาลแขวงเชียงใหม่ ข้าพเจ้าขอขอบคุณท่านฉัตรพร ภาณุสินธุ์ ผู้พิพากษาหัวหน้าศาลจังหวัดเชียงใหม่ ซึ่งท่านเคยดำรงตำแหน่งผู้พิพากษาหัวหน้าศาลแขวงเชียงใหม่และได้ดำเนินการเตรียมความพร้อมในการประกอบพิธีอันสำคัญนี้มาโดยตลอด ส่งผลให้ข้าพเจ้าซึ่งมารับตำแหน่งต่อได้ปฏิบัติงานอย่างราบรื่นพร้อมด้วยความตั้งใจและความร่วมมือของคณะผู้พิพากษา ผู้อำนวยการฯ ข้าราชการธุรการและลูกจ้าง จนทำให้การจัดงานพิธีครั้งนี้สำเร็จลุล่วงไปได้ด้วยดี งานครั้งนี้จึงนับว่าเป็นเกียรติและความภาคภูมิใจของทุกท่าน จึงขอขอบคุณมา ณ โอกาสนี้ และขออำนาจคุณพระศรีรัตนตรัยและสิ่งศักดิ์สิทธิ์ทั้งหลายโปรดดลบันดาลให้ทุกท่านประสบแต่ความสุขความเจริญตลอดไป

(นายชาติชาย เหลืองอ่อน)

ผู้พิพากษาหัวหน้าศาลแขวงเชียงใหม่



## ถ้อยแถลง

### ผู้พิพากษาหัวหน้าศาลเยาวชนและครอบครัว จังหวัดเชียงใหม่

ศาลเยาวชนและครอบครัวจังหวัดเชียงใหม่ เปิดทำการครั้งแรก เมื่อวันที่ ๒๑ สิงหาคม ๒๕๑๓ ซึ่งเป็นบริเวณเดิมกับที่ตั้งอาคารของ ศาลแขวงเชียงใหม่ ที่ได้รับพระมหากรุณาธิคุณที่สมเด็จพระบรมโอรสาธิราชฯ สยามมกุฎราชกุมาร มาเป็นองค์ประธานในการเปิดอาคารอย่างเป็นทางการ ตลอดระยะเวลาเกือบ ๔๐ ปี ศาลเยาวชนและครอบครัวจังหวัดเชียงใหม่

ได้อำนวยความยุติธรรมให้แก่ประชาชนชาวเชียงใหม่ โดยเฉพาะอย่างยิ่งในการให้ความคุ้มครอง สิทธิ เสรีภาพของเด็กและเยาวชน สงเคราะห์โดยการแก้ไข บำบัด ฟื้นฟู เยียวยา เด็กและ เยาวชนซึ่งอยู่ในเขตอำนาจของศาลเยาวชนและครอบครัวจังหวัดเชียงใหม่

ในโอกาสที่ศาลเยาวชนและครอบครัวจังหวัดเชียงใหม่ได้ร่วมในพิธีวางศิลาฤกษ์ และเปิดอาคารที่ทำการร่วมกับศาลแขวงเชียงใหม่ครั้งนี้ คณะผู้พิพากษา ผู้พิพากษาสมทบ ตลอดจนเจ้าหน้าที่ทุกคนของศาลต่างมีความปลื้มปิติและซาบซึ้งในพระมหากรุณาธิคุณ เป็นอย่างยิ่ง

กระผมในนามของศาลเยาวชนและครอบครัวจังหวัดเชียงใหม่ ขอขอบคุณ ฯพณฯ ท่านประธานศาลฎีกา ท่านเลขาธิการสำนักงานศาลยุติธรรม ท่านอธิบดีผู้พิพากษาภาค ๕ ท่านผู้พิพากษาหัวหน้าศาลแขวงเชียงใหม่ และคณะทำงานทุกท่านที่มีส่วนช่วยสนับสนุนและ ผลักดันให้มีพิธีวางศิลาฤกษ์และเปิดอาคารศาลแขวงเชียงใหม่ และศาลเยาวชนและครอบครัว จังหวัดเชียงใหม่ ได้ในเวลาอันรวดเร็วและเหมาะสม และขอขอบพระคุณ ท่านผู้พิพากษา ผู้พิพากษาสมทบ เจ้าหน้าที่ทุกระดับชั้น รวมทั้งอดีตท่านผู้พิพากษาหัวหน้าศาล ท่านผู้พิพากษา เจ้าหน้าที่ธุรการ ของศาลเยาวชนและครอบครัวจังหวัดเชียงใหม่ ที่ผ่านมาก็ได้เสียสละเวลา ทั้งร่างกายแรงใจในการเตรียมความพร้อมในพิธีวางศิลาฤกษ์และเปิดอาคารศาลแขวงเชียงใหม่ และศาลเยาวชนและครอบครัวจังหวัดเชียงใหม่ ได้อย่างสมบูรณ์ ขออัญวยพรให้ทุกท่าน จงประสบแต่ความสุขความเจริญ เปี่ยมล้นด้วยกำลังกาย กำลังใจ สติปัญญา เพื่อเป็นกำลังสำคัญ ในการปฏิบัติหน้าที่เพื่อเป็นที่พึ่งให้แก่เด็กและเยาวชนตลอดทั้งประชาชนผู้มีอรรถคดีตลอดไป

นายคมกริช วรรณไพบูลย์

ผู้พิพากษาหัวหน้าศาลเยาวชนและครอบครัวจังหวัดเชียงใหม่





# สารบัญ

อธิบดีผู้พิพากษามาตรา ๕	๓๑
ผู้พิพากษา ข้าราชการ และลูกจ้างศาลแขวงเชียงใหม่	๓๒
ประวัติความเป็นมาของศาลแขวงเชียงใหม่	๔๑
รายนามผู้พิพากษาหัวหน้าศาลแขวงเชียงใหม่ ตั้งแต่อดีต - ปัจจุบัน	๔๔
ผู้พิพากษา ข้าราชการ และลูกจ้างศาลเยาวชนและครอบครัวจังหวัดเชียงใหม่	๔๕
ประวัติศาลเยาวชนและครอบครัวจังหวัดเชียงใหม่	๕๓
รายนามผู้พิพากษาหัวหน้าศาลเยาวชนและครอบครัวจังหวัดเชียงใหม่ ตั้งแต่อดีต - ปัจจุบัน	๕๖
พระราชบัญญัติจัดตั้งศาลแขวงและวิธีพิจารณาความอาญาในศาลแขวง (ฉบับที่ ๒) พ.ศ. ๒๕๐๓	๕๗
พระราชบัญญัติจัดตั้งศาลคดีเด็กและเยาวชนจังหวัดเชียงใหม่ พ.ศ. ๒๕๑๓	๖๒
พระราชกฤษฎีกากำหนดจำนวน เขตอำนาจ และวันเปิดทำการของศาลแขวง ในบางจังหวัด พ.ศ. ๒๕๐๐	๖๔
พระราชกฤษฎีกาเปลี่ยนแปลงเขตอำนาจศาลแขวงนครราชสีมา ศาลแขวงสุรินทร์ ศาลแขวงอุบลราชธานี ศาลแขวงอุดรธานี ศาลแขวงขอนแก่น ศาลแขวงเชียงใหม่ ศาลแขวงลำปาง ศาลแขวงพิษณุโลก ศาลแขวงนครสวรรค์ ศาลแขวงสุพรรณบุรี ศาลแขวงนครศรีธรรมราช ศาลแขวงสุราษฎร์ธานี และศาลแขวงสงขลา พ.ศ. ๒๕๒๐	๖๗
พระราชกฤษฎีกาเปลี่ยนแปลงเขตอำนาจศาลแขวงขอนแก่น ศาลแขวงเชียงใหม่ ศาลแขวงนครราชสีมา ศาลแขวงพระนครศรีอยุธยา ศาลแขวงพิษณุโลก ศาลแขวงสุพรรณบุรี ศาลแขวงสุราษฎร์ธานี ศาลแขวงสุรินทร์ และศาลแขวงอุดรธานี พ.ศ. ๒๕๓๐	๗๐
พระมหากษัตริย์ไทยกับพระพุทธศาสนา	๗๓
ตราประจำจังหวัดเชียงใหม่	๗๘
ประวัติเมืองเชียงใหม่	๗๙
ข้อมูลทั่วไป “นพบุรีศรีนครพิงค์ เชียงใหม่”	๘๑
แอ่ววัด - แอ่วเวียงเชียงใหม่	๘๔
คำสั่งศาลแขวงเชียงใหม่	๙๑
รายนามผู้เข้ารับพระราชทานเข็มที่ระลึก	๑๐๑



นางนุจรินทร์ จันทรพรายศรี  
อธิบดีผู้พิพากษามาตร ๕



## ข้าราชการตุลาการศาลแขวงเชียงใหม่



นายชาติชาย เหลืองอ่อน  
ผู้พิพากษาหัวหน้าศาลแขวงเชียงใหม่



นายสุพิชัย กาญจนาวีวัฒน์  
ผู้พิพากษาอาวุโส



นายปริญญา เขาวลิตถวิล

ผู้พิพากษาหัวหน้าคณะในศาลแขวงเชียงใหม่



นางสุปราณี พูลแสง ทิมพิทักษ์

ผู้พิพากษา



นางยุพาวรรณ ภูริสินสิทธิ์

ผู้พิพากษา



นายณัฐระวุฒิ ภัทราคม

ผู้พิพากษา



นายชัยวัฒน์ ชยาอนันตพัฒน์

ผู้พิพากษา



นายสุรศักดิ์ สีตะวัน

ผู้พิพากษา



นายดิษพล รัตน์โสภณ  
ผู้พิพากษา



นายเรืองฤทธิ์ บัวลอย  
ผู้พิพากษา



นางวารุณี สีละวัฒน์พันธ์  
ผู้พิพากษา



นายกฤษณ์ เจริญธูระกิจ  
ผู้พิพากษา



นางกิงดาว ศักดิ์สิทธิศักดิ์  
ผู้พิพากษา



นายวิริยะ แสนประดิษฐ์  
ผู้พิพากษา



## ผู้ประนีประนอมประจำศาลแขวงเชียงใหม่



แถวหลัง (จากซ้ายไปขวา)

ร.ต.ประวิทย์ เพชรหมี่ พ.ต.อ.อาวุธ สิงห์สุวรรณ นายนิพนธ์ ศรีตระกูล  
 นายวิมลภ นามวงศ์พรหม นายนพพร ประโยชน์เจริญผล ว่าที่ร.ต.วินัย วินัยสถาพร

แถวกลาง (จากซ้ายไปขวา)

นางโสภา ประเทืองบริบูรณ์ นางนภาพร ยามศิริ นางวรพินทร์ โกมุกบุตร  
 นางกุสุมา เลิศทัศนีย์ นายวีรเดช เมธีธารพงศ์วานิช นางศรีสอางค์ กระจ่างพันธ์  
 พ.ต.อ.กิตติ อินต๊ะวงศ์ นายประทีป เรืองมาลัย นายदनัย วีณะคุปต์

แถวหน้า (จากซ้ายไปขวา)

นางสุภาศรี อจราชกิจ นางรัตนาภรณ์ มะหะหมัด นางจินดา ทน้นชัย  
 นางสาวนันทนวล รอดเรือน นางจิตติพิทย์ วิวัฒน์คุณูปการ นางนวลจันทร์ นนทสูติ  
 นางอัญชุลี จักรพันธ์ นางวิณา ต่อสกุลศักดิ์ นางนภาพร บุญพิมพ์ประสิทธิ์  
 นางอรพินท์ หิรัญจากรุกร นางสาวพรเพ็ญ เหลืองไชยรัตน์ นายพีรพงศ์ สุทธโทธน  
 นางสาวเยาวภา บุขยน์นัยน์ นางอรอารีย์ เกียรตินิยมรุ่ง นางเกษสุตา วิภาตะศิลปิน



## ข้าราชการศาลแขวงเชียงใหม่



นางสุทธิลา อังคสวัสดิ์  
ผู้อำนวยการ

## กลุ่มงานช่วยอำนวยการ



(จากซ้ายไปขวา) นายดำรง บุญบุตร นายวิชาญ คำตา นางสาวทาดา จงกล่อม นางสาวจรรยาพร ตั้งตรง  
นางอนงค์ เจริญแท้ นางรุจิรา ปันชัย นายอภิชาติ ชัยวุฒิ นายทองศักดิ์ วิถี



## กลุ่มงานคดี



แถวหลัง (จากซ้ายไปขวา)

นายตะวัน ใจอินตะ นายประเสริฐ สุวรรณกุล นายสุวัฒน์ ทะบุตร  
นายคมกริช ประทุมวัน นางจันทร์เพ็ญ ยศวงศ์ นายสถิตย์ เนื่องขมภู  
นายพนมพร เทพยศ นายฐิติวัฒน์ ปัญญาเทียม นางสาวกัลยารัตน์ พินดี

แถวหน้า (จากซ้ายไปขวา)

นางสาวจเรข คงประณีต นางสาวชลธิชา เงินผ่อง นางขวัญใจ อู๋ทัง  
นางสาวพวงเพชร หาญฤทธิ์ นางสมบุรณ์ สุวรรณ นางสาวนภัสนันท์ นันตา  
นางเพ็ญศรี ประทุมรัตน์ นางสุกัญญา สุขจินดา นางมาลีณี ปลาเงิน  
นางสุนันทา มัธยานุวัต นางณัฐธิชา สายสำราญ นางกรรวิ ณ เชียงใหม่  
นางกาญจนา มาหมื่น





## กลุ่มงานช่วยพิจารณาคดี



แถวหลัง (จากซ้ายไปขวา) นางสาวพัทธธิดา คุมคำ นางสาวเขาวนาฏ สมนาม นายอนาดล บาลี  
 นายสิปพนนท์ ไชยคุณา นางสาวอัญญารัตน์ ทิศแจ่ม นางสาวนิชาภัทร ขยัน  
 นางดวงเดือน ชันจันทร นางสาวหนึ่งฤทัย วิชัยรัตน์  
 แถวหน้า (จากซ้ายไปขวา) นางพนารัตน์ ประทุม นางสาววิชราพร ปิ่นแก้ว นางรพีวรรณ สุเมธพันธุ์  
 นางสาวสมิตรา ทะชัน นางปณณธร ศรีสวนจิก

## กลุ่มงานคลัง



จากซ้ายไปขวา นางนงลักษณ์ ปัญญาอิน นางสาวพยอม ตี๋بسุษ นางวิมล มงคล นางนันทิ์ญ์ สุทาวัน  
 นางสาวชนิดาภา ฟองอากาศ นางสาวรัชณี แดนเขตต์ นายอนุพงษ์ สุวรรณ



## กลุ่มงานบริการประชาชนและประชาสัมพันธ์



(จากซ้ายไปขวา) นายฉานเดช รักเสนาวนิช นายนรินทร์ ไหญ่วงศ์ นายสิริสิทธิ์ อนันตสมบุรณ์  
นายธนวัฒน์ ราชวัง

## กลุ่มงานใกล้เคียงและประนอมข้อพิพาท



(จากซ้ายไปขวา) นางสาวสุพัฒนา ไชยเทพ นางสาวเทียมรัตน์ คำปลิว นางนงนุช สุขพานิช  
นางสาวนฤมล แสงดี



## ตำรวจประจำศาลแขวงเชียงใหม่



(จากซ้ายไปขวา) ด.ต.ปริษา ชัยพิทยา ด.ต.สุรพล ประทุมวัน ด.ต.พนม บุญเสริฐ  
ด.ต.กัมปนาท ไชยสิทธิ์ ด.ต.มนูญ งามหอม

## เจ้าหน้าที่รักษาความปลอดภัย



(จากซ้ายไปขวา) พลฯ นำพล เต้จ๊ะ พลฯ อนงค์ ตั้งตรง พลฯ สังเวียน ดอนชัย พลฯ สุรียนต์ ก้อนคำ  
พลฯ อีรพงษ์ ศิริมูล พลฯ ณ์ฐพล ไสวะ พลฯ รัญ ติพรมกุล ส.อ.มนตรี ทรายมูล  
พลฯ สมการณ์ วรรณราช พลฯ อุดม สุจิตร์ใจ





## ที่ตั้งของศาลแขวงเชียงใหม่

เดิมสถานที่ทำการศาลแขวงเชียงใหม่อยู่ในอาคารเดียวกับศาลจังหวัดเชียงใหม่ ซึ่งตั้งอยู่ที่ถนนพระปกเกล้า ตำบลศรีภูมิ อำเภอเมือง จังหวัดเชียงใหม่ ตั้งอยู่ใจกลางเมืองเชียงใหม่ ห่างจากศาลหลักเมืองประมาณ ๓๐๐ เมตร สถาปัตยกรรมศาล เป็นตึก ๒ ชั้นชั้นล่างด้านหน้าตึกเป็นที่ทำการของศาลแขวงเชียงใหม่ มีทั้งหมด ๔ ห้องเล็ก ได้แก่ ห้องพิจารณา ๑ ห้อง ห้องผู้พิพากษา ๑ ห้อง ห้องธุรการ ๑ ห้อง และห้องเก็บสำนวนอีก ๑ ห้อง ต่อมาปริมาณคดีเพิ่มขึ้นและบ้านเมืองเจริญมากขึ้น อาคารที่ทำการหลังเดิมไม่เพียงพอต่อการอำนวยความสะดวกต่อประชาชนที่มาใช้บริการ เนื่องจากที่ทำการคับแคบ และเมื่อปี พ.ศ. ๒๕๒๓ ศาลจังหวัดเชียงใหม่ได้รับงบประมาณในการก่อสร้างอาคารที่ทำการศาลหลังใหม่ ได้เริ่มก่อสร้างอาคารที่ทำการใหม่และสร้างแล้วเสร็จเมื่อวันที่ ๘ กุมภาพันธ์ ๒๕๒๖ ศาลจังหวัดเชียงใหม่จึงได้แยกออกจากอาคารหลังเดิมไปใช้อาคารที่ทำการหลังใหม่



พิธีเปิดศาลแขวงเชียงใหม่ ๑ มิถุนายน ๒๕๐๐

ต่อมาในปี พ.ศ. ๒๕๔๐ ศาลแขวงเชียงใหม่ได้รับงบประมาณในการก่อสร้างอาคารที่ทำการหลังใหม่เป็นเงิน ๒๘๘,๙๕๕,๙๓๙ บาท (สองร้อยแปดสิบแปดล้านเก้าแสนสี่หมื่นสี่พันเก้าร้อยสามสิบเก้าบาท) ทำการก่อสร้างอาคารที่ทำการศาลแขวงเชียงใหม่หลังใหม่แล้วเสร็จในปี พ.ศ. ๒๕๔๗ ลักษณะเป็นอาคารสูง ๗ ชั้น ตั้งอยู่เลขที่ ๒๔๒ ถนนเชียงใหม่-ลำปาง ตำบลวัดเกต อำเภอเมืองเชียงใหม่ จังหวัดเชียงใหม่ ใช้เป็นที่ทำการของ ๓ หน่วยงานได้แก่ ศาลแขวงเชียงใหม่ ศาลเยาวชนและครอบครัวจังหวัดเชียงใหม่ และศาลอุทธรณ์ภาค ๕

## เขตอำนาจศาล

เมื่อปี พ.ศ. ๒๕๐๐ เขตอำนาจของศาลแขวงเชียงใหม่ในระยะแรกมีเขตอำนาจครอบคลุมเฉพาะท้องที่อำเภอเมืองเชียงใหม่อำเภอเดียวเท่านั้น มีผู้พิพากษา ๒ ท่าน คือ นายจรูญ อิศระ เป็นผู้พิพากษาหัวหน้าศาล และนายอาจ ปัญญาติลก เป็นผู้พิพากษา



อาคารศาลแขวงเชียงใหม่ในปัจจุบัน

ต่อมา พ.ศ. ๒๕๑๗ ได้มีการตราพระราชกฤษฎีกาขยายเขตอำนาจคดีศาลแขวงเชียงใหม่เพิ่มให้ครอบคลุมพื้นที่ อำเภอสันกำแพง อำเภอสันทราย อำเภอสันป่าตอง อำเภอสารภี อำเภอหางดง อำเภอแม่วาง และกิ่งอำเภอแม่ออน (อำเภอแม่ออนในปัจจุบัน) และอีก ๓ ปี ต่อมา ในปี พ.ศ. ๒๕๒๐ ได้มีการตราพระราชกฤษฎีกาขยายเขตอำนาจคดีศาลแขวงเชียงใหม่เพิ่มอีก ๖ อำเภอ และ ๑ กิ่งอำเภอ ซึ่งสามารถครอบคลุมพื้นที่อำเภอจอมทอง อำเภอเชียงดาว อำเภอต๋อยสะแกต อำเภอแม่แตง อำเภอแม่ริม อำเภอฮอด และกิ่งอำเภอดอยหล่อ (อำเภอดอยหล่อในปัจจุบัน) ศาลแขวงเชียงใหม่ดำเนินงานเรื่อยมาจนกระทั่ง พ.ศ. ๒๕๓๐ จึงได้มีการขยายเขตอำนาจศาลแขวงเชียงใหม่เพิ่มขึ้นครอบคลุมพื้นที่ต่างๆ ตั้งในปัจจุบันอีก ๒ อำเภอ คือ อำเภอพร้าว อำเภอสะเมิง

ปัจจุบันศาลแขวงเชียงใหม่ มีเขตอำนาจครอบคลุม ๑๗ อำเภอ ได้แก่

- |                  |                    |
|------------------|--------------------|
| ๑. อำเภอเมือง    | ๑๐. อำเภอสารภี     |
| ๒. อำเภอแม่ริม   | ๑๑. อำเภอหางดง     |
| ๓. อำเภอแม่แตง   | ๑๒. อำเภอสันป่าตอง |
| ๔. อำเภอเชียงดาว | ๑๓. อำเภอแม่วาง    |
| ๕. อำเภอพร้าว    | ๑๔. อำเภอจอมทอง    |
| ๖. อำเภอสะเมิง   | ๑๕. อำเภอฮอด       |
| ๗. อำเภอสันทราย  | ๑๖. อำเภอแม่ออน    |
| ๘. อำเภอดอยสะแกต | ๑๗. อำเภอดอยหล่อ   |
| ๙. อำเภอสันกำแพง |                    |



## รายนามผู้พิพากษาหัวหน้าศาลแขวงเชียงใหม่ ตั้งแต่ อดีต - ปัจจุบัน

### ผู้พิพากษาหัวหน้าศาล

		ปี พ.ศ.
นายจรัญญ์	อิศระ	๒๕๐๐-๒๕๐๓
นายอุดม	ทันต์วน	๒๕๐๓-๒๕๐๕
นายประมุข	ศรัทธาทิพย์	๒๕๐๕-๒๕๐๗
นายเสมา	รัตน์มัลย์	๒๕๐๗-๒๕๐๙
นายอำพัน	บุญกลิ่น	๒๕๐๙-๒๕๑๑
นายวีระ	ทรัพย์ไพศาล	๒๕๑๑-๒๕๑๓
นายอัมพร	ณ ตะกั่วทุ่ง	๒๕๑๓-๒๕๑๕
นายประวิทย์	ขัมภรัตน์	๒๕๑๕-๒๕๑๖
นายไพริน	มัญญพร	๒๕๑๖-๒๕๑๗
นายอำไพ	วิจิตรเวชการ	๒๕๑๗-๒๕๑๘
นายวิรุฬห์	วิวิธวานนท์	๒๕๑๘-๒๕๑๙
นายสมชัย	ศิริบุตร	๒๕๑๙-๒๕๒๒
นายสมคิด	ไตรโสรัส	๒๕๒๒-๒๕๒๔
นายสุพล	พันธุมน	๒๕๒๔-๒๕๒๖
นายเรืองฤทธิ์	ศรีวรรณนะ	๒๕๒๖-๒๕๒๘
นายกิตติยาภรณ์	อาดมียะนันท์	๒๕๒๘-๒๕๒๙
นายสุวัฒน์	วรรณนะหทัย	๒๕๒๙-๒๕๓๐
นายอภิชาติ	สมบัติศิริ	๒๕๓๐-๒๕๓๑
นายมณฑล	เกตุไทย	๒๕๓๑-๒๕๓๒
นายเกษม	เวชศิลป์	๒๕๓๒-๒๕๓๓
นายธีระ	พานิชวงศ์	๒๕๓๓-๒๕๓๕
นายสิงห์พล	ละอองมณี	๒๕๓๕-๒๕๓๖
นายฉัตรไชย	จันทร์พรายศรี	๒๕๓๖-๒๕๓๗
นายสรศักดิ์	วาจาสีทธิศิลป์	๒๕๓๗-๒๕๓๘
นายสมนึก	พานิช	๒๕๓๘-๒๕๓๙
นายวันชัย	ศศิโรจน์	๒๕๓๙-๒๕๔๐
นายภัทรศักดิ์	วรรณแสง	๒๕๔๐-๒๕๔๒
นายอุดม	วัตตธรรม	๒๕๔๒-๒๕๔๓
นายปานทอง	สุ่มมาตย์	๒๕๔๓-๒๕๔๖
นายนรินทร์	โตเผือก	๒๕๔๖-๒๕๔๙
นายเย็นดี	มณฑีร์รัตน์	๒๕๔๙-๒๕๕๐
นายชยุตม์	ประภาภมล	๒๕๕๐-๒๕๕๑
นายณัฐพร	ณ กาฬสินธุ์	๒๕๕๑-๒๕๕๒
นายชาติชาย	เหลืองอ่อน	๒๕๕๒ ถึงปัจจุบัน



# ข้าราชการตุลาการศาลเยาวชนและครอบครัวจังหวัดเชียงใหม่



นายคมกริช วรรณไพบูลย์  
ผู้พิพากษาหัวหน้าศาลเยาวชนฯ เชียงใหม่



นายเรืองฤทธิ์ ศรีวรรณนะ  
ผู้พิพากษาอาวุโส



นายอรรถสิทธิ์ ร่มไทรทอง  
ผู้พิพากษาอาวุโส





**นายรุ่งโรจน์ จันละ**

ผู้พิพากษาหัวหน้าคณะในศาลเยาวชนฯ เชียงใหม่



**นายนพคุณ ไชยเทพ**

ผู้พิพากษาหัวหน้าคณะในศาลเยาวชนฯ เชียงใหม่



**นายตุลฤทธิ สมนึก**

ผู้พิพากษาหัวหน้าคณะในศาลเยาวชนฯ เชียงใหม่



**นายธนพงศ์ อุษชิน**

ผู้พิพากษาหัวหน้าคณะในศาลเยาวชนฯ เชียงใหม่



**นายชาญคณิต ต้นพิริยะกุล**

ผู้พิพากษา



**นายชาญชัย ศิริพร**

ผู้พิพากษา



## ผู้พิพากษาสมทบศาลเยาวชนและครอบครัวจังหวัดเชียงใหม่ รุ่นที่ ๑๖



แถวหลัง (จากซ้ายไปขวา)

นายอภิชาติ ตริอารยะพงศ์ วาที่ร้อยตรีนพรัตน์ สุวรรณอรรถ นายสุนทร คุณปกรณ์พันธ์  
 นายสมชัย สติรวัฒน์ นายวิโรจน์ ต่อสกุลศักดิ์ นายสุชัย งามเลิศรัตน์  
 นางศิริวรรณ จิตศักดิ์านนท์ นางเกลียวพันธ์ สุปพัฒนาศิริ นายอุทัย ตันนวิจิตร  
 นายเทพประวิณ จันทรแรง นายสุพจน์ หอมวานิชกุล นายสุรพล เกียรติพลพจน์  
 นายภูมิใจ เลหาจรัสแสง นายสุรจิต จิรัฐติพงษ์ นายภาวัต วรรณสุด  
 นายชัยฤทธิ์ วรรณประภา

แถวกลาง (จากซ้ายไปขวา)

นางวงกต จันทรมังกร นางวไลกร วงศ์บุษราคัม นางพิกุล นาแล นางอรุณี ไตรศรีศิลป์  
 นางศิริกัญญา หาญผจญศึก นางวัฒนี ตั้งทางธรรม นางสาวเพ็ญพันธ์ อีระสวัสดิ์  
 นางสุภาภรณ์ พงศธรบริรักษ์ นางสาวสุวิมล ลี้มลิ้งเลิศ นางสุภาศรี อาจราชกิจ  
 นางจุรีภัทร์ ขาลสุวรรณ นางวงศ์วดี นิสุง นางสาวพรณี บุญประเสริฐ  
 นางลินดา วิทยะสิรินันท์ นายบรรเทา อุทัยทัศน์

แถวหน้า (จากซ้ายไปขวา)

นางสาวอมรา อารีย์ นางสาวละออ วงศ์ไชย นางอรอารีย์ เกียรตินิยมรุ่ง  
 นางจารุวรรณ แสงจักร หม่อมหลวงนิศามณี ผลธัญญา หม่อมหลวงปรียาพรรณ ศรีธวัช  
 นางนวลจันทร์ นนทสุติ นางรัตนภรณ์ มะหะหมัด นางสาวพัฒนาช ชนชนนท์  
 นางชไมพันธุ์ ใ้ต นางเน่งน้อย เหมาะประสิทธิ์ นางสาวเสาวลักษณ์ กรโกวิท  
 นางกัลยา ศรีประเสริฐ นางนิภาพร บุญพิมพ์ประสิทธิ์ นางทองอยู่ อานนทวิลาศ



## ผู้ทรงคุณวุฒิในการไกล่เกลี่ย ศาลเยาวชนและครอบครัวจังหวัดเชียงใหม่



แถวหลัง (จากซ้ายไปขวา)

นายธนภัทร เณลิมขุติเดช นายเจริญ ศิริพัฒนาพันธ์ นายอาขวี อมรถกลสุขเวช  
นายชัยฤทธิ วรรณประภา นายสมชัย สติรวัฒนา นายอภิชาติ ตริอารยะพงศ์  
นายภาวัต กรรณสูต นายเชษฐา หิมอนุกุล นายวัลลภ นามวงศ์พรหม

แถวหน้า (จากซ้ายไปขวา)

นางสาวอมรา อารีย์ นางนิภาพร บุญพิมพ์ประสิทธิ์ นางศิริกัญญา หาญผจญศึก  
นางนวลจันทร์ นนทสูติ นางพรรณณี บุญประเสริฐ นางลินดา วิริยะสิรินันท์  
นางอรษา ตันติพงศ์ นางอรุณี ไตรศรีศิลป์ นางทองอยู่ อานนทวิลาส  
นางจรีภัทร์ ขาลสุวรรณ นางพิกุล นานแล นางสุภาศรี อาจราชกิจ



## ข้าราชการศาลเยาวชนและครอบครัวจังหวัดเชียงใหม่



นายคุณานนท์ คณิตวารุณ  
ผู้อำนวยการ

### กลุ่มช่วยอำนวยความสะดวก



(จากซ้ายไปขวา) นายธนกร อมรฤทธิกมล นางน้ำค้าง คุณยศยิ่ง นางสาวจิราพร สมบัตินนท์  
นางอารีรัตน์ จี๊สอน นายจรัล ชัตตเนตร นางไพวรรณ สมบูรณ์ใจ  
นางเบญจรัตน์ วิเศษศรี นายคงฤทธิ์ สุวรรณ



## กลุ่มงานคดี



(จากซ้ายไปขวา) นายทรงวิทย์ กิตติวรเชษฐ นางสาวปวีณา น้อยนิยม นางสาวปริญานุช อรุณวัฒน์ธรรม  
นางศรীরรณ ศรีแจ่ม นางสาวมยุรี จักรกระวาท นางศิริกัญญา พรหมสี

## กลุ่มงานช่วยพิจารณาคดี



(จากซ้ายไปขวา) นางสาวนงค์เยาว์ นามอยู่ นางจรรยา คันธรส นางภัทรฤทัย พร้อมสุข นางกัลยา ธนกรอังกูล  
นางสาววิรงรอง พลิตัน นางสาวนฤมล ดาวเรืองแสง นายสุรศักดิ์ รำไพ



## กลุ่มงานคลัง



(จากซ้ายไปขวา) นายอินจันทร์ เปตุ้มัก นางชาลิสรา ทุนผลงาม นางสาวณัฐสิมา บุญเรือง นายคงฤทธิ สุวรรณ

## กลุ่มงานบริการประชาชนและประชาสัมพันธ์ กลุ่มงานใกล้เคียงและประนอมข้อพิพาท



(จากซ้ายไปขวา) สิบตำรวจเอกสุภัทร ดวงศรี นางสาวนิตยา ทาเกิด



## ตำรวจประจำศาลเยาวชนและครอบครัวจังหวัดเชียงใหม่



(จากซ้ายไปขวา) ด.ต.สุรสิทธิ์ สุขวานิชย์ ด.ต.ประทีป ภาคสินธุ์ ด.ต.สุธรรม ธรรมบุญ



## ประวัติ

# ศาลเยาวชนและครอบครัวจังหวัดเชียงใหม่



ภาพที่ทำการศาลเยาวชน  
หลังเก่า

เมื่อปี พ.ศ. ๒๔๙๔ ได้มีการประกาศใช้พระราชบัญญัติจัดตั้งศาลคดีเด็กและเยาวชน พ.ศ. ๒๔๙๔ โดยได้จัดตั้งศาลคดีเด็กและเยาวชนกลางขึ้นเป็นแห่งแรกในกรุงเทพมหานคร เมื่อวันที่ ๒๘ มกราคม ๒๔๙๕

พ.ศ.๒๕๑๒ กระทรวงยุติธรรมได้รับงบประมาณจำนวนเป็นเงิน ๓,๖๖๐,๐๐๐ บาท เพื่อจัดตั้งศาลคดีเด็กและเยาวชนจังหวัดเชียงใหม่ บริเวณถนนแก้วนครรัฐ ตำบลวัดเกต อำเภอเมือง จังหวัดเชียงใหม่ บนเนื้อที่ ๑๐ ไร่ ๒ งาน ๓๗ ตารางวา ตัวอาคารมีลักษณะเป็นที่ทำการตึก ๓ ชั้น ทรงสเปน ตัวอาคารกว้าง ๙ เมตร ยาว ๒๘ เมตร

วันที่ ๗ มกราคม ๒๕๑๒ พระยาอรุณภววิจิตรนิพนธ์ รัฐมนตรีว่าการกระทรวงยุติธรรม ในขณะนั้น ได้เป็นประธานพิธีวางศิลาฤกษ์ วันศุกร์ที่ ๒๑ สิงหาคม ๒๕๑๓ ศาลคดีเด็กและเยาวชนจังหวัดเชียงใหม่ ก็ได้เปิดอาคารที่ทำการครั้งแรก โดยหลวงจำลองเนติศาสตร์ รัฐมนตรีว่าการกระทรวงยุติธรรม เป็นประธานในพิธี มีนายไกรบุญญะกิติ ดำรงตำแหน่งผู้พิพากษาหัวหน้าศาลคดีเด็กและเยาวชนจังหวัดเชียงใหม่ และนางสาวจรรณี ปิยะมโนธรรม ดำรงตำแหน่งผู้พิพากษา มีผู้พิพากษาสมทบชุดแรก ๒๐ คน อาทิเช่น เจ้าดวงเดือน ณ เชียงใหม่ เจ้าพงศ์แก้ว ณ ลำพูน เป็นต้น

ต่อมา พ.ศ. ๒๕๓๔ ได้มีการประกาศใช้พระราชบัญญัติจัดตั้งศาลเยาวชนและครอบครัวและวิธีพิจารณาคดีเยาวชนและครอบครัว พ.ศ.๒๕๓๔ และได้มีผลบังคับตั้งแต่วันที่ ๒๒ มกราคม ๒๕๓๕ เป็นต้นมา ซึ่งตามมาตรา ๓ (๖) ของพระราชบัญญัตินี้ดังกล่าวให้ยกเลิกพระราชบัญญัติจัดตั้งศาลคดีเด็กและเยาวชนจังหวัดเชียงใหม่ พ.ศ. ๒๕๑๓ และในมาตรา ๘ (๔) ให้จัดตั้งศาลเยาวชนและครอบครัวจังหวัดเชียงใหม่ขึ้นแทน และให้มีเขตอำนาจตลอดจังหวัดเชียงใหม่ ซึ่งรวมทั้งในเขตอำนาจของศาลจังหวัดเชียงใหม่ ศาลจังหวัดฝาง และศาลแขวงเชียงใหม่ด้วย ดังนั้นเมื่อพระราชบัญญัติจัดตั้งศาลเยาวชนและครอบครัวฯ ใช้บังคับแล้ว จึงห้ามมิให้ศาลชั้นต้นอื่นใดในท้องที่จังหวัดเชียงใหม่รับคดีที่อยู่ในอำนาจศาลเยาวชนและครอบครัวจังหวัดเชียงใหม่ไว้พิจารณาพิพากษา ตามพระราชบัญญัติจัดตั้งศาลเยาวชน





และครอบครัว พ.ศ. ๒๕๓๔ มาตรา ๑๓ และบรรดาคดีความต่าง ๆ ที่ค้างพิจารณาอยู่ในศาลคดีเด็กและเยาวชนจังหวัดเชียงใหม่ ก่อนวันที่พระราชบัญญัติจัดตั้งศาลเยาวชนและครอบครัวฯ ใช้บังคับ จึงให้ออนไปพิจารณาและพิพากษาในศาลเยาวชนและครอบครัวจังหวัดเชียงใหม่แทน

ปัจจุบันศาลเยาวชนและครอบครัวจังหวัดเชียงใหม่ มีเขตอำนาจพิจารณาคดีทั่วทั้งจังหวัดเชียงใหม่ สำหรับอำเภอฝาง อำเภอแม่สาย และอำเภอไชยปราการ ศาลเยาวชนและครอบครัวจังหวัดเชียงใหม่ ได้ไปออกนั่งพิจารณาคดียังศาลจังหวัดจังหวัดฝาง เพื่อให้ประชาชนในเขตอำเภอฝาง อำเภอแม่สาย และอำเภอไชยปราการ ได้รับความสะดวก



ในปี พ.ศ. ๒๕๔๐ ศาลเยาวชนและครอบครัวจังหวัดเชียงใหม่ มีจำนวนข้าราชการตุลาการเพิ่มขึ้น ประกอบกับอาคารหลังเก่าเป็นอาคารตึกเพียง ๓ ชั้น มีสภาพทรุดโทรม คับแคบ มีคดีชั้นสู่ศาลเป็นจำนวนมากขึ้น จึงไม่เหมาะสมที่จะใช้เป็นที่ทำการอีกต่อไป สำนักงานศาลยุติธรรมโดย นายศักดิ์ ไหมกขมรรคกุล ประธานศาลฎีกาในขณะนั้น มีดำริ ก่อสร้างอาคารที่ทำการศาลเยาวชนและครอบครัวจังหวัดเชียงใหม่ชั้นใหม่ โดยรื้อถอนอาคารเดิมทั้งหมดและก่อสร้างใหม่ในพื้นที่เดิม มีลักษณะเป็นอาคาร ๗ ชั้น ศาลเยาวชนและครอบครัวจังหวัดเชียงใหม่ และศาลแขวงเชียงใหม่ ใช้เป็นที่ทำการตั้งแต่วันที่ ๒๔ กันยายน ๒๕๔๗ และศาลอุทธรณ์ภาค ๕ ได้ใช้อาคารบางส่วนเป็นที่ทำการชั่วคราวระหว่างรอการก่อสร้างอาคารศาลอุทธรณ์ภาค ๕

จากทำเลที่ตั้งของศาลเยาวชนและครอบครัวจังหวัดเชียงใหม่อยู่ในตัวเมือง ใกล้กับสถานีขนส่งจังหวัดเชียงใหม่และมีพื้นที่กว้างขวางพอที่จะใช้ในการสร้างเป็นที่ทำการ จึงได้รับความสะดวกรวดเร็ว ประหยัดทั้งเวลาและค่าใช้จ่ายของประชาชน มีที่จอดรถอย่างเพียงพอ ทั้งนี้เพื่อรองรับปริมาณคดีที่เพิ่มขึ้นตามลำดับ จากการตัดสินใจในปี พ.ศ. ๒๕๕๑ รวมทั้งสิ้น ๑,๑๕๒ คดี แยกเป็นคดีแพ่ง ๓๕๔ คดี คดีอาญา ๗๙๘ คดี

ปัจจุบันมีข้าราชการตุลาการ ๙ คน มีผู้พิพากษาสมทบจำนวน ๔๙ คน มีผู้ทรงคุณวุฒิในการไกล่เกลี่ย จำนวน ๒๔ คน และมีข้าราชการธุรการ ลูกจ้าง ลูกจ้างชั่วคราวรวม ๒๗ คน



ภาพที่ทำการศาลเยาวชนฯ ในปัจจุบัน

## เขตอำนาจศาล

ศาลเยาวชนและครอบครัวจังหวัดเชียงใหม่มีเขตอำนาจศาลตลอดจังหวัดเชียงใหม่ ตามพระราชบัญญัติจัดตั้งศาลเยาวชนและครอบครัวและวิธีพิจารณาคดีเยาวชนและครอบครัว พ.ศ. ๒๕๓๔ มาตรา ๘ (๔) ซึ่งได้แก่

- |                        |                      |
|------------------------|----------------------|
| ๑. อำเภอเมืองเชียงใหม่ | ๒. อำเภอสารภี        |
| ๓. อำเภอสันกำแพง       | ๔. อำเภอแม่ริม       |
| ๕. อำเภอแม่แตง         | ๖. อำเภอแม่แจ่ม      |
| ๗. อำเภอแม่แตง         | ๘. อำเภอสันทราย      |
| ๙. อำเภอหางดง          | ๑๐. อำเภอดอยสะเก็ด   |
| ๑๑. อำเภอสะเมิง        | ๑๒. อำเภอจอมทอง      |
| ๑๓. อำเภอเชียงดาว      | ๑๔. อำเภอเวียงแหง    |
| ๑๕. อำเภอฮอด           | ๑๖. อำเภออมก๋อย      |
| ๑๗. อำเภอดอยเต่า       | ๑๘. อำเภอพร้าว       |
| ๑๙. อำเภอสันป่าตอง     | ๒๐. อำเภอไชยปราการ   |
| ๒๑. อำเภอแม่สาย        | ๒๒. อำเภอฝาง         |
| ๒๓. กิ่งอำเภอแม่อน     | ๒๔. กิ่งอำเภอดอยหล่อ |



## รายนามผู้พิพากษาหัวหน้าศาลเยาวชนและครอบครัวจังหวัดเชียงใหม่ ตั้งแต่อดีต - ปัจจุบัน

๑. นายไกร	บุญญะกิติ	๒๕๑๓ - ๒๕๑๕
๒. นายพนม	พ่วงภิญโญ	๒๕๑๕ - ๒๕๑๖
๓. นายถวิล	ตรีเพชร	๒๕๑๖ - ๒๕๑๘
๔. นายพินิจ	ฉิมพลี	๒๕๑๘ - ๒๕๑๙
๕. นายประสิทธิ์	แสนศิริ	๒๕๑๙ - ๒๕๒๐
๖. นายสุนพ	กีรติยุดิ	๒๕๒๐ - ๒๕๒๓
๗. นายวีระ	อุสินโน	๒๕๒๓ - ๒๕๒๔
๘. นางจารุณี	ตันตยาคม	๒๕๒๔ - ๒๕๒๖
๙. นายเสริมศักดิ์	ผลัดธูระ	๒๕๒๖ - ๒๕๒๗
๑๐. นายกิติยาภรณ์	อาตมียะนันท์	๒๕๒๗ - ๒๕๒๘
๑๑. นายสุวัฒน์	วรรณะหทัย	๒๕๒๘ - ๒๕๒๙
๑๒. นายนคร	พจนรพพงษ์	๒๕๒๙ - ๒๕๓๒
๑๓. นายมนตรี	ยอดปัญญา	๒๕๓๒ - ๒๕๓๓
๑๔. นางสาวเพลินจิต	ตั้งพลสกุล	๒๕๓๓ - ๒๕๓๔
๑๕. นายชีพ	จุลมนต์	๒๕๓๔ - ๒๕๓๕
๑๖. นายนพพร	โพธิ์รังสิยากร	๒๕๓๕ - ๒๕๓๖
๑๗. นางนุจรินทร์	จันทร์พรายศรี	๒๕๓๖ - ๒๕๓๖
(รักษาการในตำแหน่งผู้พิพากษาหัวหน้าศาล แทนนายนพพร โพธิ์รังสิยากร)		
๑๘. นายวิจิตร	วิสุชาติ	๒๕๓๖ - ๒๕๓๗
๑๙. นายปศุวัจน์	กนกนาก	๒๕๓๗ - ๒๕๓๘
๒๐. นางสาวมณฑิรา	จำนง	๒๕๓๘ - ๒๕๔๐
๒๑. นายอุดม	วัตตธรรม	๒๕๔๐ - ๒๕๔๒
๒๒. นายศิริชัย	ศิริกุล	๒๕๔๒ - ๒๕๔๓
๒๓. นายวรวุฒิ	ทวาทศิน	๒๕๔๓ - ๒๕๔๕
๒๔. นางอุบลรัตน์	ลีพัฒน์นากิจ	๒๕๔๕ - ๒๕๔๗
๒๕. นายอานันต์	อุเบกขานุกูล	๒๕๔๘ - ๒๕๔๙
๒๖. นายวิโรม	อินทสโร	๒๕๔๙ - ๒๕๕๐
๒๗. นางสาวสมจิตต์	สุขกมลวัฒนา	๒๕๕๐ - ๒๕๕๑
๒๘. นายคมกริช	วรรณไพบุลย์	๒๕๕๑ - ปัจจุบัน



## พระราชบัญญัติ

จัดตั้งศาลแขวงและวิธีพิจารณาความอาญาในศาลแขวง  
(ฉบับที่ ๒) พ.ศ. ๒๕๐๓

### ภูมิพลอดุลยเดช ป.ร.

ให้ไว้ ณ วันที่ ๒๘ มีนาคม พ.ศ. ๒๕๐๓

เป็นปีที่ ๑๕ ในรัชกาลปัจจุบัน

พระบาทสมเด็จพระปรมินทรมหาภูมิพลอดุลยเดช มีพระบรมราชโองการโปรดเกล้าฯ ให้ประกาศว่า โดยที่เป็นการสมควรแก้ไขเพิ่มเติมกฎหมายว่าด้วยการจัดตั้งศาลแขวงและวิธีพิจารณาความอาญา ในศาลแขวง

จึงทรงพระกรุณาโปรดเกล้าฯ ให้ตราพระราชบัญญัติขึ้นไว้โดยคำแนะนำและยินยอมของสภา ร่างรัฐธรรมนูญในฐานะรัฐสภา ดังต่อไปนี้

มาตรา ๑ พระราชบัญญัตินี้เรียกว่า “พระราชบัญญัติจัดตั้งศาลแขวงและวิธีพิจารณาความอาญา ในศาลแขวง (ฉบับที่ ๒) พ.ศ. ๒๕๐๓”

มาตรา ๒ พระราชบัญญัตินี้ให้ใช้บังคับตั้งแต่วันถัดจากวันประกาศในราชกิจจานุเบกษาเป็นต้นไป

มาตรา ๓ ให้ยกเลิกมาตรา ๖ แห่งพระราชบัญญัติจัดตั้งศาลแขวงและวิธีพิจารณาความอาญา ในศาลแขวง พ.ศ. ๒๔๙๙



มาตรา ๔ ให้ยกเลิกความในมาตรา ๗ แห่งพระราชบัญญัติจัดตั้งศาลแขวงและวิธีพิจารณาคriminal ความอาญาในศาลแขวง พ.ศ. ๒๔๙๙ และให้ใช้ความต่อไปนี้แทน

“มาตรา ๗ ในการสอบสวนคดีอาญาที่อยู่ในอำนาจศาลแขวงที่จะพิจารณาพิพากษาได้เมื่อมีการจับตัวผู้ต้องหาแล้ว ให้พนักงานสอบสวนผู้รับผิดชอบส่งตัวผู้ต้องหาพร้อมด้วยสำนวนการสอบสวนไปยังผู้ว่าคดี เพื่อให้ผู้ว่าคดียื่นฟ้องต่อศาลแขวงให้ทันภายในกำหนดเวลาเจ็ดสิบสองชั่วโมง นับแต่เวลาที่ผู้ต้องหาถูกจับ แต่มิให้นับเวลาเดินทางตามปกติที่นำตัวผู้ต้องหาจากที่จับมายังที่ทำการของพนักงานสอบสวน จากที่ทำการของพนักงานสอบสวนและหรือจากที่ทำการของผู้ว่าคดีมาศาล เข้าในกำหนดเวลาเจ็ดสิบสองชั่วโมงนั้นด้วย

ในกรณีที่เกิดความจำเป็นไม่สามารถฟ้องผู้ต้องหาต่อศาลให้ทันภายในกำหนดเวลาดังกล่าวในวรรคแรก ให้พนักงานสอบสวนหรือผู้ว่าคดี แล้วแต่กรณี ยื่นคำร้องต่อศาลเพื่อขอผิดฟ้องต่อไปได้อีกคราวละไม่เกินหกวัน แต่ทั้งนี้ต้องไม่เกินสามคราว ในการวินิจฉัยคำร้องเช่นว่านี้ ถ้ามีการขอให้ขังผู้ต้องหาด้วย หรือผู้ต้องหาแสดงตัวต่อศาล ให้ศาลสอบถามผู้ต้องหาว่า จะมีข้อคัดค้านประการใดหรือไม่ และศาลอาจเรียกพนักงานสอบสวนหรือผู้ว่าคดีมาชี้แจงเหตุจำเป็น หรืออาจเรียกพยานมาเบิกความประกอบก็ได้

เมื่อศาลสั่งอนุญาตให้ผิดฟ้องครบสามคราวแล้ว หากพนักงานสอบสวนหรือผู้ว่าคดียื่นคำร้องต่อศาลเพื่อขอผิดฟ้องต่อไปอีกโดยอ้างเหตุจำเป็น ศาลจะอนุญาตตามขอได้ก็ต่อเมื่อพนักงานสอบสวนหรือผู้ว่าคดีได้แสดงถึงเหตุจำเป็นและนำพยานมาเบิกความประกอบจนเป็นที่พอใจแก่ศาล ถ้ามีการขอให้ขังผู้ต้องหาด้วย หรือผู้ต้องหาแสดงตัวต่อศาลให้ศาลสอบถามผู้ต้องหาว่าจะมีข้อคัดค้านประการใดหรือไม่ ในกรณีเช่นว่านี้ ศาลมีอำนาจสั่งอนุญาตให้ผิดฟ้องต่อไปได้คราวละไม่เกินหกวัน แต่ทั้งนี้ต้องไม่เกินสองคราว

ผู้ต้องหาจะแต่งทนายเพื่อแถลงข้อคัดค้าน และซักถามพยานก็ได้”

มาตรา ๕ ให้เพิ่มความต่อไปนี้เป็นมาตรา ๗ ทวิ แห่งพระราชบัญญัติจัดตั้งศาลแขวงและวิธีพิจารณาคriminal ความอาญาในศาลแขวง พ.ศ. ๒๔๙๙

“มาตรา ๗ ทวิ ในกรณีที่ผู้ต้องหาหลบหนีจากการควบคุมหรือการขัง มิให้นับระยะเวลาที่ผู้ต้องหาหลบหนีนั้นเข้าในกำหนดระยะเวลาที่บัญญัติไว้ในมาตรา ๗

ในกรณีที่ได้มีการส่งตัวผู้ต้องหาไปดำเนินคดียังศาลทหารหรือศาลคดีเด็กและเยาวชน หากปรากฏในภายหลังว่าผู้ต้องหาไม่ได้อยู่ในอำนาจของศาลทหารหรือศาลคดีเด็กและเยาวชน ตามกฎหมายว่าด้วยธรรมนูญศาลทหารหรือตามกฎหมายว่าด้วยวิธีพิจารณาคriminal เด็กและเยาวชน แล้วแต่กรณีและมีการส่งตัวผู้ต้องหาไปยังพนักงานสอบสวนเพื่อดำเนินคดีในศาลแขวงต่อไปนั้น มิให้นับระยะเวลาที่ผู้ต้องหาถูกควบคุมตัวหรือขังอยู่ตามกฎหมายดังกล่าวนั้น เข้าในกำหนดระยะเวลาดังบัญญัติไว้ในมาตรา ๗”

มาตรา ๖ ให้ยกเลิกความในมาตรา ๘ แห่งพระราชบัญญัติจัดตั้งศาลแขวง และวิธีพิจารณาคriminal ความอาญาในศาลแขวง พ.ศ. ๒๔๙๙ และให้ใช้ความต่อไปนี้แทน

“มาตรา ๘ ในคดีอาญาที่อยู่ในอำนาจศาลแขวงที่จะพิจารณาพิพากษาได้นั้น การควบคุมตัว



ผู้ต้องหาให้เป็นไปตามกฎหมายว่าด้วยวิธีพิจารณาความอาญา แต่กรณีจะเป็นอย่างไรก็ตาม พนักงานฝ่ายปกครองหรือตำรวจจะควบคุมตัวผู้ต้องหาไว้เกินกว่ากำหนดเวลาดังกล่าวในมาตรา ๗ วรรคหนึ่งมิได้

ถ้าผู้ต้องหาอยู่ในความควบคุมของพนักงานฝ่ายปกครองหรือตำรวจ ให้พนักงานสอบสวนหรือผู้ว่าคดีแล้วแต่กรณี นำตัวผู้ต้องหามาส่งศาลพร้อมกับการยื่นคำขอผิดฟ้อง และขอให้ศาลออกหมายขังผู้ต้องหาไว้ แต่ถ้าผู้ต้องหาป่วยอยู่ในสภาพที่ไม่อาจนำมาศาลได้ ให้พนักงานสอบสวนหรือผู้ว่าคดีขออนุญาตศาลรวมมาในคำขอให้ศาลออกหมายขังผู้ต้องหาโดยมีพยานหลักฐานประกอบจนเป็นที่พอใจแก่ศาลในเหตุที่ไม่อาจนำตัวผู้ต้องหามาศาลได้ ในกรณีที่ศาลสั่งอนุญาตให้ผิดฟ้อง ให้ศาลออกหมายขังผู้ต้องหาเท่ากับระยะเวลาที่ศาลอนุญาตให้ผิดฟ้องนั้น

ในกรณีที่ผู้ต้องหาตกอยู่ในความควบคุมของพนักงานฝ่ายปกครองหรือตำรวจ หลังจากที่ศาลอนุญาตให้ผิดฟ้องแล้ว ให้พนักงานสอบสวนหรือผู้ว่าคดีนำตัวผู้ต้องหามาส่งศาลในโอกาสแรกที่จะส่งได้ เพื่อขอให้ศาลออกหมายขังผู้ต้องหาไว้ ให้ศาลออกหมายขังผู้ต้องหาเท่าระยะเวลาที่ศาลอนุญาตให้ผิดฟ้อง

คำขอให้ศาลออกหมายขังผู้ต้องหา จะขอรวมมาในคำร้องขอผิดฟ้องก็ได้ ในกรณีที่ศาลเห็นสมควร ศาลจะมีคำสั่งให้ส่งตัวผู้ต้องหาไปอยู่ในความควบคุมของพนักงานฝ่ายปกครองหรือตำรวจตามเดิมก็ได้ กรณีจะเป็นอย่างไรก็ตาม ศาลจะออกหมายขังผู้ต้องหา หรือมีคำสั่งให้ส่งตัวผู้ต้องหาไปอยู่ในความควบคุมของพนักงานฝ่ายปกครองหรือตำรวจเกินกว่าเวลาที่กฎหมายว่าด้วยวิธีพิจารณาความอาญากำหนดไว้มิได้

บทบัญญัติในมาตรานี้ไม่กระทบกระทั่งอำนาจของศาลที่จะสั่งให้ปล่อยตัวผู้ต้องหาชั่วคราว”

มาตรา ๗ ให้ยกเลิกความในมาตรา ๑๐ แห่งพระราชบัญญัติจัดตั้งศาลแขวงและวิธีพิจารณาความอาญาในศาลแขวง พ.ศ. ๒๔๙๙ และให้ใช้ความต่อไปนี้แทน

“มาตรา ๑๐ ในคดีอาญาที่อยู่ในอำนาจศาลแขวงที่จะพิจารณาพิพากษาได้ในกรณีที่รู้ตัวผู้กระทำความผิด เมื่อพนักงานสอบสวนผู้รับผิดชอบในการสอบสวนเห็นว่าการสอบสวนเสร็จสิ้นแล้ว ให้จัดการดังต่อไปนี้

(๑) ถ้าพนักงานสอบสวนเห็นควรสั่งฟ้อง ให้ส่งสำนวนการสอบสวนพร้อมด้วยความเห็นไปยังผู้ว่าคดี และให้ส่งตัวผู้ต้องหาไปพร้อมกันด้วย เว้นแต่ยังเรียกหรือจับตัวผู้ต้องหาไม่ได้ หรือผู้ต้องหาถูกขังอยู่แล้ว

(๒) ถ้าพนักงานสอบสวนเห็นควรสั่งไม่ฟ้อง ให้ส่งสำนวนการสอบสวนพร้อมด้วยความเห็นไปยังพนักงานอัยการส่วนตัวผู้ต้องหาให้พนักงานสอบสวนมีอำนาจปล่อยหรือปล่อยชั่วคราว ถ้าผู้ต้องหาถูกขังอยู่หรืออยู่ในความควบคุมของพนักงานฝ่ายปกครองหรือตำรวจตามคำสั่งศาล ให้ขอเองหรือขอให้ผู้ว่าคดีขอต่อศาลให้สั่งปล่อยตัวไป

(๓) ถ้าพนักงานสอบสวนได้เปรียบเทียบโดยชอบด้วยกฎหมายแล้ว หรือผู้ต้องหายอมเสียค่าปรับอย่างสูง คดีเลิกกันตามกฎหมายแล้ว ให้ส่งสำนวนการสอบสวนพร้อมทั้งบันทึกการเปรียบเทียบถ้ามีไปยังผู้ว่าคดี”

มาตรา ๘ ให้ยกเลิกมาตรา ๑๓ มาตรา ๑๔ มาตรา ๑๕ มาตรา ๑๖ และมาตรา ๑๗ แห่งพระราชบัญญัติจัดตั้งศาลแขวงและวิธีพิจารณาความอาญาในศาลแขวง พ.ศ. ๒๔๙๙



มาตรา ๙ ให้เพิ่มความต่อไปนี้เป็นมาตรา ๒๑ ทวิ แห่งพระราชบัญญัติจัดตั้งศาลแขวงและวิธีพิจารณาความอาญาในศาลแขวง พ.ศ. ๒๔๙๙

“มาตรา ๒๑ ทวิ ในกรณีที่มีการโอนคดีซึ่งผู้ว่าคดีเป็นโจทก์จากศาลแขวงไปศาลอาญาหรือศาลจังหวัด ตามกฎหมายว่าด้วยวิธีพิจารณาความอาญา ให้พนักงานอัยการเป็นโจทก์มีอำนาจดำเนินคดีในศาลอาญาหรือศาลจังหวัด แล้วแต่กรณี”

มาตรา ๑๐ ให้ยกเลิกความในมาตรา ๒๒ แห่งพระราชบัญญัติจัดตั้งศาลแขวงและวิธีพิจารณาความอาญาในศาลแขวง พ.ศ. ๒๔๙๙ และให้ใช้ความต่อไปนี้เป็นแทน

“มาตรา ๒๒ ในคดีอาญาห้ามมิให้อุทธรณ์คำพิพากษาของศาลแขวงในปัญหาข้อเท็จจริง เว้นแต่

- (๑) คดีที่จำเลยต้องคำพิพากษาให้ลงโทษจำคุกหรือให้ลงโทษกักขังแทนโทษจำคุก
- (๒) คดีที่จำเลยต้องคำพิพากษาให้ลงโทษจำคุก แต่ศาลรื้อถอนลงโทษไว้
- (๓) คดีที่ศาลพิพากษาว่าจำเลยมีความผิด แต่รื้อถอนกำหนดโทษไว้ หรือ
- (๔) คดีที่จำเลยต้องคำพิพากษาให้ลงโทษปรับเกินกว่าห้าร้อยบาท”

มาตรา ๑๑ ให้เพิ่มความต่อไปนี้เป็นมาตรา ๒๒ ทวิ แห่งพระราชบัญญัติจัดตั้งศาลแขวงและวิธีพิจารณาความอาญาในศาลแขวง พ.ศ. ๒๔๙๙

“มาตรา ๒๒ ทวิ ในคดีซึ่งต้องห้ามอุทธรณ์ตามมาตรา ๒๒ ถ้าผู้พิพากษาคนใดซึ่งพิจารณาหรือลงชื่อในคำพิพากษาหรือทำความเห็นแย้งในศาลแขวงพิเคราะห์เห็นว่าข้อความที่ตัดสินนั้นเป็นปัญหาสำคัญอันควรสู่ศาลอุทธรณ์และอนุญาตให้อุทธรณ์ หรืออธิบดีกรมอัยการหรือพนักงานอัยการซึ่งอธิบดีกรมอัยการได้มอบหมายลงลายมือชื่อรับรองในอุทธรณ์ว่ามีเหตุอันควรที่ศาลอุทธรณ์จะได้วินิจฉัย ก็ให้รับอุทธรณ์นั้นไว้พิจารณาต่อไป”

มาตรา ๑๒ ให้ยกเลิกมาตรา ๒๓ มาตรา ๒๔ มาตรา ๒๕ และมาตรา ๒๘ แห่งพระราชบัญญัติจัดตั้งศาลแขวงและวิธีพิจารณาความอาญาในศาลแขวง พ.ศ. ๒๔๙๙

### บทเฉพาะกาล

มาตรา ๑๓ คดีอาญาเกินอำนาจศาลแขวงที่จะพิจารณาพิพากษา ซึ่งศาลแขวงรับฟ้องไว้แล้วหรืออยู่ในระหว่างการไต่สวนมูลฟ้องของศาลแขวง ก่อนวันที่พระราชบัญญัตินี้ใช้บังคับให้คงเป็นไปตามกฎหมายซึ่งใช้บังคับอยู่ก่อนนั้นจนกว่าคดีจะถึงที่สุด

คดีที่ศาลอาญาหรือศาลจังหวัดได้รับฟ้องไว้ในวันหรือหลังวันที่พระราชบัญญัตินี้ใช้บังคับ ถ้าเป็นคดีที่ศาลแขวงได้ออกหมายขังผู้ต้องหาไว้หรือมีคำสั่งให้ปล่อยชั่วคราว ให้ถือว่าการออกหมายขังหรือมีคำสั่งให้



ปล่อยชั่วคราวของศาลแขวงเป็นการออกหมายขังหรือการปล่อยชั่วคราวของศาลอาญาหรือศาลจังหวัด  
ซึ่งได้รับฟ้องไว้แล้วแต่กรณี

ให้ถือว่าสัญญาประกันเกี่ยวกับการปล่อยชั่วคราวตามความในวรรคก่อนที่ทำได้ต่อศาลแขวง  
เป็นสัญญาประกันที่ทำได้ต่อศาลอาญาหรือศาลจังหวัด แล้วแต่กรณี

ผู้รับสนองพระบรมราชโองการ

จอมพล ส.ธนะรัชต์

นายกรัฐมนตรี

หมายเหตุ :- เหตุผลในการประกาศใช้พระราชบัญญัติฉบับนี้ คือเนื่องจากพระราชบัญญัติจัดตั้งศาลแขวง  
และวิธีพิจารณาคดีอาญาในศาลแขวง พ.ศ. ๒๔๙๙ กำหนดว่า พนักงานฝ่ายปกครองหรือตำรวจชั้นผู้ใหญ่  
จะต้องได้รับอนุญาตจากศาลแขวงก่อน จึงจะออกหมายจับหรือหมายค้นได้ ปรากฏว่าไม่ได้ผลในทางปฏิบัติ  
และการออกหมายจับและหมายค้นก็เป็นอำนาจของพนักงานฝ่ายปกครองหรือตำรวจชั้นผู้ใหญ่อยู่แล้วตามกฎหมาย  
ว่าด้วยวิธีพิจารณาคดีอาญา อีกทั้งการที่จะให้ศาลอนุญาตอีกชั้นหนึ่งในการออกหมายจับอาจเป็นผลให้  
ราษฎรผู้ถูกจับเสียสิทธิในการที่จะร้องต่อศาลให้ปล่อย เมื่อปรากฏว่าการจับได้กระทำไปโดยมิชอบซึ่งเป็นการ  
ไม่สมควรที่จะให้ราษฎรผู้ถูกจับเสียสิทธิเช่นนั้น นอกจากนั้นการที่พระราชบัญญัติดังกล่าวนี้บังคับให้ผู้ว่าคดี  
ยื่นฟ้องคดีอาญาเกินอำนาจศาลแขวงให้ศาลแขวงทำการไต่สวนมูลฟ้องเสียก่อน ทำให้คดีความล่าช้าและ  
เสียเวลาแก่ประชาชนที่มาเป็นพยาน และบทบัญญัติว่าด้วยผู้พิพากษาสมทบก็ยังไม่เหมาะสมแก่การพิจารณา  
พิพากษาคดี จึงสมควรยกเลิกบทบัญญัติในเรื่องเหล่านี้เสีย อนึ่ง เนื่องจากวิธีพิจารณาคดีอาญา ในศาลแขวง  
มีข้อจำกัดมิให้อุทธรณ์คำพิพากษาของศาลแขวงในปัญหาข้อเท็จจริง จึงสมควรมีบทบัญญัติว่าด้วยการรับรอง  
อุทธรณ์ในปัญหาข้อเท็จจริงขึ้น เพื่อผ่อนคลายให้คดีที่มีเหตุสมควรอุทธรณ์ได้ ได้รับการพิจารณาจาก  
ศาลอุทธรณ์ด้วย





## พระราชบัญญัติ

จัดตั้งศาลคดีเด็กและเยาวชนจังหวัดเชียงใหม่

พ.ศ. ๒๕๑๓

## ภูมิพลอดุลยเดช ป.ร.

ให้ไว้ ณ วันที่ ๗ สิงหาคม พ.ศ. ๒๕๑๓

เป็นปีที่ ๒๕ ในรัชกาลปัจจุบัน

พระบาทสมเด็จพระปรมินทรมหาภูมิพลอดุลยเดช มีพระบรมราชโองการโปรดเกล้าฯ ให้ประกาศว่า โดยที่เป็นการสมควรจัดตั้งศาลคดีเด็กและเยาวชนจังหวัดเชียงใหม่ จึงทรงพระกรุณาโปรดเกล้าฯ ให้ตราพระราชบัญญัติขึ้นไว้โดยคำแนะนำและยินยอมของรัฐสภา ดังต่อไปนี้

มาตรา ๑ พระราชบัญญัตินี้เรียกว่า “พระราชบัญญัติจัดตั้งศาลคดีเด็กและเยาวชนจังหวัดเชียงใหม่ พ.ศ. ๒๕๑๓”

มาตรา ๒ พระราชบัญญัตินี้ให้ใช้บังคับตั้งแต่วันถัดจากวันประกาศในราชกิจจานุเบกษาเป็นต้นไป

มาตรา ๓ ให้จัดตั้งศาลคดีเด็กและเยาวชนประจำจังหวัดขึ้นในจังหวัดเชียงใหม่ เรียกชื่อว่า “ศาลคดีเด็กและเยาวชนจังหวัดเชียงใหม่” และจะเปิดดำเนินการเมื่อใดให้ประกาศโดยพระราชกฤษฎีกา

มาตรา ๔ ให้ศาลคดีเด็กและเยาวชนจังหวัดเชียงใหม่มีเขตอำนาจตลอดจังหวัดเชียงใหม่

มาตรา ๕ ให้รัฐมนตรีว่าการกระทรวงยุติธรรมรักษาการตามพระราชบัญญัตินี้

ผู้รับสนองพระบรมราชโองการ

จอมพล ถนอม กิตติขจร

นายกรัฐมนตรี



หมายเหตุ:- เหตุผลในการประกาศใช้พระราชบัญญัติฉบับนี้ คือ โดยที่รัฐบาลได้เตรียมการจัดตั้งศาลคดีเด็กและเยาวชนประจำจังหวัดขึ้นในจังหวัดเชียงใหม่ และใกล้ที่จะเปิดดำเนินการพิจารณาพิพากษาคดีได้แล้ว และโดยที่การจัดตั้งศาลคดีเด็กและเยาวชนประจำจังหวัดจำเป็นต้องตราเป็นพระราชบัญญัติตามความในมาตรา ๗ แห่งพระราชบัญญัติจัดตั้งศาลคดีเด็กและเยาวชน พ.ศ. ๒๕๔๔ จึงต้องตราเป็นพระราชบัญญัติเพื่อให้การเป็นไปตามพระราชบัญญัตินั้น

ห้องสมุดอิเล็กทรอนิกส์  
(www.library.coi.go.th)



## พระราชกฤษฎีกา

กำหนดจำนวน เขตอำนาจ และวันเปิดทำการของศาลแขวง  
ในบางจังหวัด พ.ศ. ๒๕๐๐

### ภูมิพลอดุลยเดช ป.ร.

ให้ไว้ ณ วันที่ ๒๕ พฤษภาคม พ.ศ. ๒๕๐๐  
เป็นปีที่ ๑๒ ในรัชกาลปัจจุบัน

โดยที่เป็นการสมควรกำหนดจำนวน เขตอำนาจ และวันเปิดทำการศาลแขวงในบางจังหวัด  
อาศัยอำนาจตามความในมาตรา ๙๕ ของรัฐธรรมนูญแห่งราชอาณาจักรไทย พุทธศักราช ๒๔๗๕  
แก้ไขเพิ่มเติม พุทธศักราช ๒๔๙๕ และมาตรา ๓ แห่งพระราชบัญญัติจัดตั้งศาลแขวงและวิธีพิจารณาคดี  
ในศาลแขวง พ.ศ. ๒๔๙๙ จึงทรงพระกรุณาโปรดเกล้าฯ ให้ตราพระราชกฤษฎีกาขึ้นไว้ ดังต่อไปนี้

มาตรา ๑ พระราชกฤษฎีกานี้เรียกว่า “พระราชกฤษฎีกา กำหนดจำนวน เขตอำนาจ และวัน  
เปิดทำการของศาลแขวงในบางจังหวัด พ.ศ. ๒๕๐๐”

มาตรา ๒ พระราชกฤษฎีกานี้ให้ใช้บังคับตั้งแต่วันถัดจากวันประกาศในราชกิจจานุเบกษาเป็นต้นไป

มาตรา ๓ ในจังหวัดพระนครศรีอยุธยา ให้มีศาลแขวงหนึ่งศาล มีเขตอำนาจในอำเภอพระนครศรีอยุธยา  
และเปิดทำการตั้งแต่วันที่ ๑ มิถุนายน พ.ศ. ๒๕๐๐ เป็นต้นไป

มาตรา ๔ ในจังหวัดลพบุรี ให้มีศาลแขวงหนึ่งศาล มีเขตอำนาจในอำเภอเมืองลพบุรี และเปิดทำการ  
ตั้งแต่วันที่ ๑ มิถุนายน พ.ศ. ๒๕๐๐ เป็นต้นไป

มาตรา ๕ ในจังหวัดชลบุรี ให้มีศาลแขวงหนึ่งศาล มีเขตอำนาจในอำเภอเมืองชลบุรี และเปิดทำการ





ตั้งแต่วันที่ ๑ มิถุนายน พ.ศ. ๒๕๐๐ เป็นต้นไป

มาตรา ๒๐ ให้รัฐมนตรีว่าการกระทรวงยุติธรรมรักษาการตามพระราชกฤษฎีกานี้

ผู้รับสนองพระบรมราชโองการ

จอมพล ป. พิบูลสงคราม

นายกรัฐมนตรี

หมายเหตุ:- เหตุผลในการประกาศใช้พระราชกฤษฎีกาฉบับนี้ คือโดยที่พระราชบัญญัติจัดตั้งศาลแขวงและวิธีพิจารณาความอาญาในศาลแขวง พ.ศ. ๒๔๙๙ มาตรา ๓ กำหนดให้ตั้งศาลแขวงตามกฎหมายว่าด้วยพระธรรมนูญศาลยุติธรรมขึ้นในทุกจังหวัด ในจังหวัดหนึ่งจะมีศาลแขวงกี่ศาล และมีเขตอำนาจเพียงใด และเปิดทำการเมื่อใดให้ประกาศโดยพระราชกฤษฎีกา ในระยะแรกนี้สมควรกำหนดจำนวน เขตอำนาจและวันเปิดทำการของศาลแขวงในบางจังหวัด โดยให้แต่ละศาลมีเขตอำนาจเฉพาะเขตอำเภอเมืองของจังหวัดนั้น ๆ.

ห้องสมุดอิเล็กทรอนิกส์  
(www.library.coi.go.th)



### พระราชกฤษฎีกา

เปลี่ยนแปลงเขตอำนาจศาลแขวงนครราชสีมา  
ศาลแขวงสุรินทร์ ศาลแขวงอุบลราชธานี ศาลแขวงอุดรธานี  
ศาลแขวงขอนแก่น ศาลแขวงเชียงใหม่ ศาลแขวงลำปาง  
ศาลแขวงพิษณุโลก ศาลแขวงนครสวรรค์  
ศาลแขวงสุพรรณบุรี ศาลแขวงนครศรีธรรมราช  
ศาลแขวงสุราษฎร์ธานี และศาลแขวงสงขลา

พ.ศ. ๒๕๒๐

ภูมิพลอดุลยเดช ป.ร.

ให้ไว้ ณ วันที่ ๓๑ ธันวาคม พ.ศ. ๒๕๒๐

เป็นปีที่ ๓๒ ในรัชกาลปัจจุบัน

พระบาทสมเด็จพระปรมินทรมหาภูมิพลอดุลยเดช มีพระบรมราชโองการโปรดเกล้าฯ ให้ประกาศว่า

โดยที่เป็นการสมควรเปลี่ยนแปลงเขตอำนาจศาลแขวงนครราชสีมา ศาลแขวงสุรินทร์ ศาลแขวงอุบลราชธานี ศาลแขวงอุดรธานี ศาลแขวงขอนแก่น ศาลแขวงเชียงใหม่ ศาลแขวงลำปาง ศาลแขวงพิษณุโลก ศาลแขวงนครสวรรค์ ศาลแขวงสุพรรณบุรี ศาลแขวงนครศรีธรรมราช ศาลแขวงสุราษฎร์ธานี และศาลแขวงสงขลา

อาศัยอำนาจตามความในมาตรา ๒๕ แห่งธรรมนูญการปกครองราชอาณาจักร พุทธศักราช ๒๕๒๐ และมาตรา ๓ แห่งพระราชบัญญัติจัดตั้งศาลแขวงและวิธีพิจารณาความอาญาในศาลแขวง พ.ศ. ๒๔๙๙ จึงทรงพระกรุณาโปรดเกล้าฯ ให้ตราพระราชกฤษฎีกาขึ้นไว้ ดังต่อไปนี้



มาตรา ๑ พระราชกฤษฎีกานี้เรียกว่า "พระราชกฤษฎีกาเปลี่ยนแปลงเขตอำนาจศาลแขวง นครราชสีมา ศาลแขวงสุรินทร์ ศาลแขวงอุบลราชธานี ศาลแขวงอุดรธานี ศาลแขวงขอนแก่น ศาลแขวงเชียงใหม่ ศาลแขวงลำปาง ศาลแขวงพิษณุโลก ศาลแขวงนครสวรรค์ ศาลแขวงสุพรรณบุรี ศาลแขวงนครศรีธรรมราช ศาลแขวงสุราษฎร์ธานี และศาลแขวงสงขลา พ.ศ. ๒๕๒๐"

มาตรา ๒ พระราชกฤษฎีกานี้ให้ใช้บังคับเมื่อพ้นกำหนดสามสิบวันนับแต่วันประกาศในราชกิจจานุเบกษาเป็นต้นไป

มาตรา ๓ ให้ศาลแขวงนครราชสีมาในจังหวัดนครราชสีมา ซึ่งมีเขตอำนาจในอำเภอเมืองนครราชสีมา อำเภอขามทะเลสอ อำเภอโชคชัย อำเภอโนนไทย อำเภอโนนสูง อำเภอปักธงชัยและอำเภอสูงเนิน มีเขตอำนาจในอำเภอครบุรี อำเภอพิมายและอำเภอสีคิ้วด้วย

มาตรา ๔ ให้ศาลแขวงสุรินทร์ในจังหวัดสุรินทร์ ซึ่งมีเขตอำนาจในอำเภอเมืองสุรินทร์ อำเภอจอมพระ และอำเภอปราสาท มีเขตอำนาจในอำเภอท่าตูม อำเภอศีขรภูมิ และอำเภอสำโรงทาบด้วย

มาตรา ๕ ให้ศาลแขวงอุบลราชธานีในจังหวัดอุบลราชธานี ซึ่งมีเขตอำนาจในอำเภอเมืองอุบลราชธานี และอำเภอวารินชำราบ มีเขตอำนาจในอำเภอเขื่องใน อำเภอเดชอุดม อำเภอตระการพืชผล อำเภอพิบูลย์รักษ์ อำเภอม่วงสามสิบ และอำเภออำนาจเจริญด้วย แต่มิให้มีเขตอำนาจในกิ่งอำเภอกุดข้าวปุ้น อำเภอตระการพืชผล และกิ่งอำเภอเสนางคณิกม อำเภออำนาจเจริญ

มาตรา ๖ ให้ศาลแขวงอุดรธานีในจังหวัดอุดรธานี ซึ่งมีเขตอำนาจในอำเภอเมืองอุดรธานี อำเภอกุมภวาปี อำเภอหนองบัวลำภู และอำเภอหนองหาน มีเขตอำนาจในอำเภอกุดจับ อำเภอนากลาง อำเภอโนนสะอาด อำเภอบ้านดุง อำเภอบ้านผือ และอำเภอหนองวัวซอด้วย แต่มิให้มีเขตอำนาจในกิ่งอำเภอสุวรรณคูหา อำเภอนากลาง

มาตรา ๗ ให้ศาลแขวงขอนแก่นในจังหวัดขอนแก่น ซึ่งมีเขตอำนาจในอำเภอเมืองขอนแก่น อำเภอบ้านฝาง และอำเภอหนองเรือ มีเขตอำนาจในอำเภอน้ำพองด้วย แต่มิให้มีเขตอำนาจในกิ่งอำเภออุบลรัตน์ อำเภอน้ำพอง

มาตรา ๘ ให้ศาลแขวงเชียงใหม่ในจังหวัดเชียงใหม่ ซึ่งมีเขตอำนาจในอำเภอเมืองเชียงใหม่ อำเภอสันกำแพง อำเภอสันทราย อำเภอสันป่าตอง อำเภอสารภี และอำเภอหางดง มีเขตอำนาจในอำเภอจอมทอง อำเภอเชียงดาว อำเภอดอยสะเก็ด อำเภอแม่แตง อำเภอแม่ริม และอำเภอฮอดด้วย แต่มิให้มีเขตอำนาจในกิ่งอำเภอดอยเต่า อำเภอฮอด

มาตรา ๙ ให้ศาลแขวงลำปางในจังหวัดลำปาง ซึ่งมีเขตอำนาจในอำเภอเมืองลำปาง อำเภอเกาะคา และอำเภอห้างฉัตร มีเขตอำนาจในอำเภองาว อำเภอแจ้ห่ม อำเภอเถิน อำเภอแม่ทะ อำเภอแม่พริก อำเภอสบปราบ และอำเภอเสริมงามด้วย

มาตรา ๑๐ ให้ศาลแขวงพิษณุโลกในจังหวัดพิษณุโลก ซึ่งมีเขตอำนาจในอำเภอเมืองพิษณุโลก อำเภอบางระกำ อำเภอพรหมพิราม และอำเภอวังทอง มีเขตอำนาจในอำเภอบางกระทุ่มด้วย



มาตรา ๑๑ ให้ศาลแขวงนครสวรรค์ในจังหวัดนครสวรรค์ ซึ่งมีเขตอำนาจในอำเภอเมืองนครสวรรค์ อำเภอโกรกพระ อำเภอตากลี อำเภอท่าตะโก อำเภอพยุหะคีรี และอำเภอลาดยาว มีเขตอำนาจในอำเภอเก้าเลี้ยว อำเภอชุมแสง อำเภอตากฟ้า อำเภอบรรพตพิสัย อำเภอไพศาลีและอำเภอหนองบัวด้วย

มาตรา ๑๒ ให้ศาลแขวงสุพรรณบุรีในจังหวัดสุพรรณบุรี ซึ่งมีเขตอำนาจในอำเภอเมืองสุพรรณบุรี อำเภอดอนเจดีย์ อำเภอบางปลาม้า และอำเภออู่ทอง มีเขตอำนาจในอำเภอศรีประจันต์ และอำเภอสามชুকด้วย

มาตรา ๑๓ ให้ศาลแขวงนครศรีธรรมราชในจังหวัดนครศรีธรรมราช ซึ่งมีเขตอำนาจในอำเภอเมืองนครศรีธรรมราช อำเภอท่าศาลา อำเภอทุ่งสง อำเภอร่อนพิบูลย์ และอำเภอลานสกา มีเขตอำนาจในอำเภอขนอม อำเภอชะอวด และอำเภอสิชลด้วย

มาตรา ๑๔ ให้ศาลแขวงสุราษฎร์ธานีในจังหวัดสุราษฎร์ธานี ซึ่งมีเขตอำนาจในอำเภอเมืองสุราษฎร์ธานี อำเภอกาญจนดิษฐ์ อำเภอบ้านนาสาร และอำเภอพุนพิน มีเขตอำนาจในอำเภอดอนสักด้วย

มาตรา ๑๕ ให้ศาลแขวงสงขลาในจังหวัดสงขลา ซึ่งมีเขตอำนาจในอำเภอเมืองสงขลา อำเภอสะเดา และอำเภอหาดใหญ่ มีเขตอำนาจในอำเภอจะนะ อำเภอนาทวี อำเภอระโนด อำเภอรัตภูมิ และอำเภอสติงพระด้วย

มาตรา ๑๖ ให้รัฐมนตรีว่าการกระทรวงยุติธรรมรักษาการตามพระราชกฤษฎีกานี้

ผู้รับสนองพระบรมราชโองการ  
พลเอก เกรียงศักดิ์ ชมะนันทน์  
นายกรัฐมนตรี

หมายเหตุ:- เหตุผลในการประกาศใช้พระราชกฤษฎีกานี้ คือ โดยที่ขณะนี้การเดินทางติดต่อระหว่างอำเภอ บางอำเภอ กับอำเภอซึ่งเป็นที่ตั้งของศาลแขวงดังกล่าว สะดวกและรวดเร็วขึ้นเป็นอันมาก สมควรที่จะขยาย เขตอำนาจศาลแขวงในจังหวัดดังกล่าวออกไปให้คลุมถึงท้องที่อำเภอเหล่านั้น เพื่อที่จะช่วยให้การพิจารณา พิพากษาคดีเป็นไปโดยรวดเร็วยิ่งขึ้น จึงจำเป็นต้องตราพระราชกฤษฎีกานี้ขึ้น





## พระราชกฤษฎีกา

เปลี่ยนแปลงเขตอำนาจศาลแขวงขอนแก่น ศาลแขวงเชียงใหม่

ศาลแขวงนครราชสีมา ศาลแขวงพระนครศรีอยุธยา

ศาลแขวงพิษณุโลก ศาลแขวงสุพรรณบุรี

ศาลแขวงสุราษฎร์ธานี ศาลแขวงสุรินทร์

และศาลแขวงอุดรธานี

พ.ศ. ๒๕๓๐

## ภูมิพลอดุลยเดช ป.ร.

ให้ไว้ ณ วันที่ ๒๕ พฤษภาคม พ.ศ. ๒๕๓๐

เป็นปีที่ ๔๒ ในรัชกาลปัจจุบัน

พระบาทสมเด็จพระปรมินทรมหาภูมิพลอดุลยเดช มีพระบรมราชโองการโปรดเกล้าฯ ให้ประกาศว่า

โดยที่เป็นการสมควรเปลี่ยนแปลงเขตอำนาจศาลแขวงขอนแก่น ศาลแขวงเชียงใหม่ ศาลแขวงนครราชสีมา ศาลแขวงพระนครศรีอยุธยา ศาลแขวงพิษณุโลก ศาลแขวงสุพรรณบุรี ศาลแขวงสุราษฎร์ธานี ศาลแขวงสุรินทร์ และศาลแขวงอุดรธานี

อาศัยอำนาจตามความในมาตรา ๑๕๙ ของรัฐธรรมนูญแห่งราชอาณาจักรไทย และมาตรา ๓ แห่งพระราชบัญญัติจัดตั้งศาลแขวงและวิธีพิจารณาความอาญาในศาลแขวง พ.ศ. ๒๔๙๙ จึงทรงพระกรุณาโปรดเกล้าฯ ให้ตราพระราชกฤษฎีกาขึ้นไว้ ดังต่อไปนี้

มาตรา ๑ พระราชกฤษฎีกานี้เรียกว่า "พระราชกฤษฎีกา เปลี่ยนแปลงเขตอำนาจศาลแขวงขอนแก่น ศาลแขวงเชียงใหม่ ศาลแขวงนครราชสีมา ศาลแขวงพระนครศรีอยุธยา ศาลแขวงพิษณุโลก ศาลแขวงสุพรรณบุรี ศาลแขวงสุราษฎร์ธานี ศาลแขวงสุรินทร์ และศาลแขวงอุดรธานี พ.ศ. ๒๕๓๐"



มาตรา ๒ พระราชกฤษฎีกานี้ให้ใช้บังคับเมื่อพ้นกำหนดสามสิบวันนับแต่วันประกาศในราชกิจจานุเบกษาเป็นต้นไป

มาตรา ๓ ให้ศาลแขวงขอนแก่นในจังหวัดขอนแก่น ซึ่งมีเขตอำนาจในอำเภอเมืองขอนแก่น อำเภอเขาสมบก อำเภอชนบท อำเภอน้ำพอง อำเภอบ้านฝาง อำเภอบ้านไผ่ และอำเภอหนองเรือ มีเขตอำนาจในอำเภอกระนวน และกิ่งอำเภอภูผาม่าน อำเภอชุมแพด้วย

มาตรา ๔ ให้ศาลแขวงเชียงใหม่ในจังหวัดเชียงใหม่ ซึ่งมีเขตอำนาจในอำเภอเมืองเชียงใหม่ อำเภอจอมทอง อำเภอเชียงดาว อำเภอดอยสะเก็ด อำเภอแม่แตง อำเภอแม่ริม อำเภอสันกำแพง อำเภอสันทราย อำเภอสันป่าตอง อำเภอสารภี อำเภอหางดง และอำเภอฮอด มีเขตอำนาจในอำเภอพร้าว และอำเภอสะเมิงด้วย

มาตรา ๕ ให้ศาลแขวงนครราชสีมาในจังหวัดนครราชสีมา ซึ่งมีเขตอำนาจในอำเภอเมืองนครราชสีมา อำเภอขามทะเลสอ อำเภอครบุรี อำเภอโชคชัย อำเภอโนนไทย อำเภอโนนสูง อำเภอปักธงชัย อำเภอพิมาย อำเภอเสิงสาง มีเขตอำนาจในอำเภอจักราช และอำเภอประทายด้วย

มาตรา ๖ ให้ศาลแขวงพระนครศรีอยุธยาในจังหวัดพระนครศรีอยุธยา ซึ่งมีเขตอำนาจในอำเภอพระนครศรีอยุธยา อำเภอนครหลวง อำเภอบางบาล อำเภอบางปะหัน อำเภอบางปะอิน อำเภอวังน้อย และอำเภออุทัย มีเขตอำนาจในอำเภอภาชีและอำเภอเสนาด้วย

มาตรา ๗ ให้ศาลแขวงพิษณุโลกในจังหวัดพิษณุโลก ซึ่งมีเขตอำนาจในอำเภอเมืองพิษณุโลก อำเภอชาติตระการ อำเภอนครไทย อำเภอเนินมะปราง อำเภอบึงกระทุ่ม อำเภอบางระกำ อำเภอพรหมพิราม และอำเภอวังทอง มีเขตอำนาจในอำเภอวัดโบสถ์ด้วย

มาตรา ๘ ให้ศาลแขวงสุพรรณบุรีในจังหวัดสุพรรณบุรี ซึ่งมีเขตอำนาจในอำเภอเมืองสุพรรณบุรี อำเภอดอนเจดีย์ อำเภอบางปลาม้า อำเภอศรีประจันต์ อำเภอสามชุก และอำเภออู่ทอง มีเขตอำนาจในอำเภอด่านช้าง อำเภอเดิมบางนางบวช และอำเภอสองพี่น้องด้วย

มาตรา ๙ ในศาลแขวงสุราษฎร์ธานีในจังหวัดสุราษฎร์ธานี ซึ่งมีเขตอำนาจในอำเภอเมืองสุราษฎร์ธานี อำเภอกาญจนดิษฐ์ อำเภอคีรีรัฐนิคม อำเภอดอนสัก อำเภอบ้านตาขุน อำเภอบ้านนาสาร อำเภอพุนพิน และอำเภอเวียงสระ มีเขตอำนาจในอำเภอเคียนซา อำเภอพนมและอำเภอพระแสงด้วย

มาตรา ๑๐ ให้ศาลแขวงสุรินทร์ในจังหวัดสุรินทร์ ซึ่งมีเขตอำนาจในอำเภอเมืองสุรินทร์ อำเภอกาบเชิง อำเภอจอมพระ อำเภอท่าตูม อำเภอปราสาท อำเภอศีขรภูมิ และอำเภอสำโรงทับ มีเขตอำนาจในอำเภอรัตนบุรี และอำเภอสังขะด้วย

มาตรา ๑๑ ให้ศาลแขวงอุดรธานีในจังหวัดอุดรธานี ซึ่งมีเขตอำนาจในอำเภอเมืองอุดรธานี อำเภอกุดจับ อำเภอกุมภวาปี อำเภอหนองบัว อำเภอโนนสะอาด อำเภอบ้านดุง อำเภอบ้านฝ้อ อำเภอเพ็ญ อำเภอหนองบัวลำภู อำเภอหนองวัวซอ และอำเภอหนองหาน มีเขตอำนาจในอำเภอโนนสัง อำเภอศรีธาตุ และอำเภอศรีบุญเรืองด้วย



มาตรา ๑๒ ให้รัฐมนตรีว่าการกระทรวงยุติธรรมรักษาการตามพระราชกฤษฎีกานี้

ผู้รับสนองพระบรมราชโองการ  
พลเอก ป. ดิถสุลานนท์  
นายกรัฐมนตรี

หมายเหตุ:- เหตุผลในการประกาศใช้พระราชกฤษฎีกานี้ คือ โดยที่การคมนาคมติดต่อระหว่างอำเภอ  
บางอำเภอในจังหวัดขอนแก่น จังหวัดเชียงใหม่ จังหวัดนครราชสีมา จังหวัดพระนครศรีอยุธยา จังหวัดพิษณุโลก  
จังหวัดสุพรรณบุรี จังหวัดสุราษฎร์ธานี จังหวัดสุรินทร์ และจังหวัดอุดรธานี กับอำเภอซึ่งเป็นที่ตั้งของ  
ศาลแขวงสะดวกและรวดเร็วขึ้นมาก สมควรที่จะขยายเขตอำนาจศาลแขวงในจังหวัดดังกล่าวออกไปให้คลุมถึง  
ท้องที่อำเภอเหล่านั้น เพื่อให้การพิจารณาพิพากษาคดีเป็นไปโดยเสมอภาคและรวดเร็วยิ่งขึ้น จึงจำเป็นต้อง  
ตราพระราชกฤษฎีกานี้

ห้องสมุดอิเล็กทรอนิกส์  
(www.library.coi.go.th)



## พระมหากษัตริย์ไทยกับพระพุทธรูปทองคำ\*

หากจะกล่าวกันแล้ว พระพุทธรูปทองคำนั้นถือได้ว่ามีความสำคัญและมีความเกี่ยวข้องกับประวัติศาสตร์ชาติไทยมาอย่างยาวนาน ทั้งในฐานะที่เป็นศูนย์กลางแห่งความศรัทธาและความเชื่อของชนชาวไทย ในฐานะที่เป็นรากฐานของวิถีชีวิต ตลอดจนบรรดาศิลปะวัฒนธรรม และขนบธรรมเนียมประเพณีของคนไทย จนทำให้มีลักษณะเฉพาะที่เป็นเอกลักษณ์ของสังคมไทยสืบเนื่องมาจนถึงปัจจุบัน หรือแม้กระทั่งในสถาบันพระมหากษัตริย์เอง หลักพุทธศาสนาก็ได้แทรกซึมปรากฏอยู่ทั้งในราชประเพณีและในการบริหารราชการงานเมือง ซึ่งนอกจากนี้แล้วพระมหากษัตริย์ไทยทุกพระองค์ยังทรงให้ความสำคัญแก่การทำนุบำรุงพระพุทธรูปทองคำให้เจริญรุ่งเรือง ดังจะเห็นได้จากหลักฐานหรือจารึกทางประวัติศาสตร์ที่เกี่ยวกับองค์พระมหากษัตริย์ไทย ก็จะมีการกล่าวถึงพุทธรูปทองคำไว้โดยทั่วไป อาทิเช่น

### สมัยพ่อขุนรามคำแหงมหาราช

“คนในเมืองสุโขทัยนี้ มักทาน มักทรงศีล มักโอยทาน พ่อขุนรามคำแหง เจ้าเมืองสุโขทัยนี้ ทั้งชาวแม่ชาวเจ้า ท่วยบ่าว ท่วยนาง ลูกเจ้าลูกขุน ทั้งสิ้นทั้งหลาย ทั้งผู้ชายผู้หญิง ผู้ท่วย มีศรัทธาในพระพุทธรูปทองคำ ทรงศีลเมื่อพรรษาทุกคน เมื่อออกพรรษากว้านกินเดือนหนึ่งจึงแล้ว...”

กลางเมืองสุโขทัยนี้มีพิหาร มีพระพุทธรูปทอง มีพระอัฐารศ (สัยมุต) มีเถร มีมหาเถร เบื้องตะวันตกเมืองสุโขทัยนี้มีอรัญญิก พ่อขุนรามคำแหงกระทำโอยทานแก่มหาเถรสังฆราชปราชญ์ เรียนจบปิกตริย หลวกกว่าปู่ครูในเมืองนี้ ทุกคนลุกแต่เมืองศรีธรรมราชมา ในกลางอรัญญิก มีพิหารอันหนึ่งมนใหญ่สูงงามแก่มมีพระอัฐารศอันหนึ่งลุกยื่น เบื้องตะวันออกเมืองสุโขทัยนี้มีพิหาร มีปู่ครู...

### สมัยสมเด็จพระนเรศวรมหาราช

“พระบาทสมเด็จพระนเรศวรเป็นเจ้า จึงตรัสประกาศแก่เทพยดาทั้งปวงว่า ให้บังเกิดในประยูรมหาเศวตฉัตรจะให้บำรุงพระบวรพุทธรูปทองคำ โฉนจึงมิช่วยให้สว่างแลเห็นเข้าศึกเล่า พอดกพระโอษฐ์ลงพระพายก็พัดควันอันเป็นหมอกมืดนั้นสว่างไป ทอดพระเนตรเห็นช้างเศวตฉัตร ๑๖ ช้าง มีช้างตั้ง ช้างกันยืนอยู่เป็นอันมาก”

\* นายกฤษณ์ เจริญธุรกิจ ผู้พิพากษาศาลแขวงเชียงใหม่



## สมัยสมเด็จพระเจ้าตากสินมหาราช

มีปรากฏในคำจารึกในศาลสมเด็จพระเจ้ากรุงธนบุรี

วัดอรุณราชวราราม ธนบุรี ความว่า

“อันตัวพ่อ ชื่อว่า พระยาตาก  
ทนทุกข์ยาก กู้ชาติ พระศาสนา  
ถวายแผ่นดิน ให้เป็น พุทธบูชา  
แต่พระศาสนา สมณะ พระพุทธโคดม  
ให้ยืนยง ดงถ้ำนันทน์  
สมณะพราหมณ์จี ปณินดี ให้พอดี  
เจริญสมณะ วิปัสสนา พ่อชื่นชม  
ถวายบังคม รอยบาท พระศาสนา  
คิดถึงพ่อ พ่ออยู่ คู่กับเจ้า  
ชาติของเรา คงอยู่ คู่พระศาสนา  
พุทธศาสนา อยู่ยง คู่องค์ขัตติยา  
พระศาสนา ผากไว้ ให้คู่กัน”

จวบจนถึงสมัยกรุงรัตนโกสินทร์ นับแต่รัชสมัยพระบาทสมเด็จพระพุทธยอดฟ้าจุฬาโลกมหาราช ปฐมกษัตริย์แห่งราชวงศ์จักรี จนถึงรัชสมัยแห่งรัชกาลปัจจุบัน พระพุทธศาสนา ก็ยังคงได้รับการทำนุบำรุงอย่างต่อเนื่องเรื่อยมา กล่าวคือ

ในรัชสมัยพระบาทสมเด็จพระพุทธยอดฟ้าจุฬาโลกมหาราชมีการสร้างราชธานีใหม่ โดยย้ายเมืองหลวงจากกรุงธนบุรีฝั่งตะวันตกมายังฝั่งตะวันออกของแม่น้ำเจ้าพระยา ตรงข้ามกรุงธนบุรีราชธานีเดิมโดยตั้งพิชัยเสนาหลักเมืองเมื่อวันอาทิตย์ เดือน ๖ ขึ้น ๑๐ ค่ำ ปีชวด จุลศักราช ๑๑๔๔ ตรงกับวันที่ ๒๑ เมษายน ๒๓๒๕ หลังจากประกอบพระราชพิธีปราบดาภิเษกเมื่อวันที่ ๑๓ มิถุนายน ๒๓๒๕ แล้วทรงโปรดให้สร้างวัดพระศรีรัตนศาสดารามภายในกำแพงพระบรมมหาราชวัง และทรงโปรดให้สร้างวัดมหาสุทธาวาสหรือวัดสุทัศน์เทพวรารามราชวรมหาวิหาร นอกจากนี้ยังทรงมีพระราชดำริว่า มีวัดเก่าชานาบทพระบรมมหาราชวัง ๒ วัด ด้านเหนือ คือ วัดสลัก (วัดมหาธาตุฯ) ด้านใต้คือ วัดโพธาราม จึงทรงพระกรุณาโปรดเกล้าฯ ให้ขุนนางเจ้าทรงกรมช่างสิบหมู่ผู้อำนวยการบูรณะปฏิสังขรณ์ เริ่มเมื่อปี พ.ศ. ๒๓๓๑ ใช้เวลา ๗ ปี ๕ เดือน ๒๘ วัน จึงแล้วเสร็จ และโปรดฯ ให้มีการฉลองเมื่อ พ.ศ. ๒๓๔๔ พระราชทานนามใหม่ว่า “วัดพระเชตุพนวิมลมังคลาราม” นอกจากนี้ที่ได้พระแทนประดิษฐานพระพุทธเทวปฏิมากร พระประธานในพระอุโบสถเป็นที่บรรจุพระบรมอัฐิของพระองค์ท่านไว้ด้วย ต่อมารัชกาลที่ ๔ ทรงโปรดฯ ให้เปลี่ยนชื่อยานามวัดเป็น “วัดพระเชตุพนวิมลมังคลาราม”



วัดพระเชตุพนวิมลมังคลาราม



ในรัชสมัยพระบาทสมเด็จพระพุทธเลิศหล้านภาลัยมีการปฏิสังขรณ์วัดเช่นวัดแจ้ง วัดท้ายตลาด (เมื่อปฏิสังขรณ์แล้วได้พระราชทานนามใหม่ว่าวัดพุทธโรศวรค์) และ วัดสุทัศน์เทพวรารามราชวรมหาวิหาร



ในรัชสมัยพระบาทสมเด็จพระนั่งเกล้าเจ้าอยู่หัว เนื่องจากพระองค์ทรงให้ความสำคัญแก่การทำนุบำรุงพระพุทธศาสนาเป็นอย่างมาก ในรัชกาลดังกล่าวจึงมีการ



ทำนุบำรุงและสร้างวัดใหม่เป็นจำนวนมากถึง ๕๓ วัด ซึ่งวัดที่รัชกาลที่ ๓ ทรงโปรดให้สร้างและบูรณะปฏิสังขรณ์เช่น วัดเฉลิมพระเกียรติ วัดแคนางเลิ้ง วัดพระเชตุพนวิมลมังคลาราม วัดราชนันทาราม วัดราชโอรส วัดบวรนิเวศ วัดยานนาวา วัดอรุณราชวราราม และวัดระฆังโฆสิตาราม (เดิมเรียกว่าวัดบางหว้าใหญ่ซึ่งเป็นวัดโบราณสมัยกรุงศรีอยุธยา) เป็นต้น

ในรัชสมัยพระบาทสมเด็จพระจอมเกล้าเจ้าอยู่หัวทรงโปรดให้สร้างพระอารามหลวงคือ วัดบรมนิวาส วัดโสมมณีสวรรวิหาร วัดราชประดิษฐมหาศีลาราม และวัดมกุฏกษัตริยารามราชวรวิหาร และทรงโปรดให้บูรณะปฏิสังขรณ์วัดคือวัดสระเกศ วัดอรุณราชวราราม



พระสมุทรเจดีย์และพระปฐมเจดีย์

ในรัชสมัยพระบาทสมเด็จพระจุลจอมเกล้าเจ้าอยู่หัว ครั้นเมื่อ

พระองค์ทรงมีพระชนมายุ ๒๐ พรรษา พระองค์ทรงผนวชเป็นพระภิกษุ ณ พัทธสีมาพระอุโบสถวัดพระศรีรัตนศาสดารามเมื่อวันที่ ๒๔ กันยายน ๒๔๑๖ (วันพฤหัสบดี ขึ้น ๔ ค่ำ เดือน ๑๑ ปี ระกา ) พระองค์ทรงผนวชอยู่ ๑๕ วันก็ทรงลาผนวช ทรงเป็นพระเจ้าแผ่นดิน

พระองค์แรกแห่งกรุงรัตนโกสินทร์ที่ทรงผนวชในระหว่างครองราชย์สมบัติ

พระราชศรัทธาบำรุงพระพุทธศาสนาในสมัยรัชกาลที่ ๕

๑) ชำระพระไตรปิฎก ทรงโปรดให้ชำระพระไตรปิฎกแล้วจัดพิมพ์ฉบับภาษาไทยเป็นครั้งแรกและแจกจ่ายไปทั่วพระราชอาณาจักรจำนวน ๑,๐๐๐ ชุด โดยพระราชทรัพย์ส่วนพระองค์ ๑,๐๐๐ ชั่ง เมื่อปี ๒๔๓๑

๒) พระราชบัญญัติคณะสงฆ์ ทรงโปรดให้มีพระราชบัญญัติลักษณะปกครองคณะสงฆ์โดยมอบอำนาจการบริหารให้แก่มหาเถรสมาคมเมื่อปี ๒๔๔๕

๓) การสร้าง บูรณะ และปฏิสังขรณ์วัด พระองค์ทรงโปรดให้การสนับสนุนวัดจำนวนมากทั้งในเมืองและต่างหัวเมืองเช่นในปี ๒๔๑๒ ได้แก่ วัดนิเวศน์ธรรมประวัติที่อำเภอบางปะอิน จังหวัดพระนครศรีอยุธยา

วัดจุฬาทิศธรรมสภาารามที่เกาะสีชัง จังหวัดชลบุรี วัดเทพศิรินทราวาส วัดราชบพิธสถิตมหาสีมารามเป็น

วัดประจำรัชกาล วัดเบญจมบพิตร เป็นวัดประจำพระราชวัง เป็นต้น ในปี ๒๔๔๒

ทรงโปรดให้สร้างวัดราชาธิวาส (รื้อสร้างใหม่) และทรงโปรดให้บูรณะปฏิสังขรณ์

วัดอรุณราชวราราม วัดพระศรีรัตนศาสดาราม วัดมหาธาตุยุวราชรังสฤษฎิ์ วัดมกุฏกษัตริยารามราชวรวิหาร พระพุทธบาทสระบุรี และพระปฐมเจดีย์

ในรัชสมัยพระบาทสมเด็จพระมงกุฎเกล้าเจ้าอยู่หัว ทรงโปรดให้บูรณะปฏิสังขรณ์พระอารามเช่นทุกรัชกาล และโปรดให้รวมวัดรังษีสุทธาวาสเข้าเป็นวัดเดียวกับ





วัดบวรนิเวศ และโปรดให้สร้างกฎกติกะรังษีขึ้นสำหรับพระสงฆ์อาคันตุกะที่มาจากต่างจังหวัดได้พำนัก

ในรัชสมัยพระบาทสมเด็จพระปกเกล้าเจ้าอยู่หัว พระองค์ทรงมีพระราชศรัทธาบูรณะปฏิสังขรณ์วัดราชบพิธ แต่เนื่องจากเป็นช่วงเริ่มต้นของสงครามโลกครั้งที่ ๒ การทำนุบำรุงพระพุทธศาสนาจึงไม่ปรากฏมากนัก



ในรัชสมัยพระบาทสมเด็จพระเจ้าอยู่หัวภูมิพลอดุลยเดชมหาราช เมื่อวันที่ ๒๒ ตุลาคม ๒๔๙๙ พระบาทสมเด็จพระเจ้าอยู่หัวภูมิพลอดุลยเดชมหาราช ทรงบำเพ็ญเนกขัมมบารมีโดยเสด็จออกทรงผนวชในพระพุทธศาสนาโดยมีสมเด็จพระสังฆราชเจ้า กรมหลวงวชิรญาณวงศ์ ทรงเป็นพระราชอุปัชฌาย์เสด็จประทับ ณ พระตำหนักปั้นหย่า วัดบวรนิเวศวิหาร และ

ในโอกาสดังกล่าวทรงมีพระราชดำรัสเมื่อวันที่ ๑๘ ตุลาคม ๒๔๙๙ ความตอนหนึ่งว่า "โดยที่พระพุทธศาสนาเป็นศาสนาประจำชาติของเรา ทั้งตามความศรัทธาเชื่อมั่นของข้าพเจ้าเอง ก็เห็นเป็นศาสนาที่ดีศาสนาหนึ่ง เนื่องในบรรดาสัจธรรมคำสั่งสอนอันชอบด้วยเหตุผล จึงเคยคิดอยู่ว่าถ้าโอกาสอำนวย ข้าพเจ้าควรจักได้บวชสักเวลาหนึ่งตามราชประเพณี ซึ่งจักเป็นทางสนองพระเดชพระคุณพระราชบูรพการีตามคตินิยมด้วย และนับตั้งแต่ข้าพเจ้าได้ครองราชย์สืบสันตติวงศ์ ต่อจากสมเด็จพระเชษฐาธิราชก็ล่วงมากกว่าสิบปีแล้ว เห็นว่าน่าจะถึงเวลาที่ควรจะทำตามความตั้งใจไว้แล้วประการหนึ่ง"

พระองค์ทรงมีพระราชดำริให้แก่ปัญหาที่นำเสด็จในบึงพระราม ๙ และปรับปรุงพื้นที่และพัฒนาชุมชนบริเวณบึงพระราม ๙ และมีพระราชประสงค์ให้ดำเนินการจัดตั้งวัดขึ้นในบริเวณชุมชนบึงพระราม ๙ เพื่อเป็นทั้งพุทธสถานในการประกอบกิจของพระสงฆ์ในการสืบทอดและเผยแผ่พระพุทธศาสนาในขณะเดียวกันก็เป็นศูนย์รวมแห่งจิตใจของราษฎรในการประกอบกิจกรรมต่างๆ ทั้งที่เป็นกิจกรรมที่เกี่ยวข้องทางศาสนา ขนบธรรมเนียมประเพณี ตลอดจนการพัฒนาชุมชนบริเวณบึงพระราม ๙ ร่วมกับโรงเรียนหรือส่วนราชการต่างๆ

ทั้งนี้ สืบเนื่องมาจากพระราชศรัทธาในการสร้างและบูรณะปฏิสังขรณ์วัดของพระมหากษัตริย์ จึงเป็นที่มาของวัดประจำรัชกาลดังนี้

- ๑) วัดพระเชตุพนวิมลมังคลาราม เป็นวัดประจำรัชกาลที่ ๑
- ๒) วัดอรุณราชวราราม เป็นวัดประจำรัชกาลที่ ๒
- ๓) วัดราชโอรสาราม เป็นวัดประจำรัชกาลที่ ๓
- ๔) วัดราชประดิษฐสถิตมหาสีมาราม เป็นวัดประจำรัชกาลที่ ๔
- ๕) วัดราชบพิธสถิตมหาสีมาราม เป็นวัดประจำรัชกาลที่ ๕
- ๖) วัดบวรนิเวศวิหาร เป็นวัดประจำรัชกาลที่ ๖
- ๗) วัดราชบพิธสถิตมหาสีมาราม เป็นวัดประจำรัชกาลที่ ๗
- ๘) วัดสุทัศนเทพวราราม เป็นวัดประจำรัชกาลที่ ๘ (เป็นที่ประดิษฐานพระบรมราชานุสาวรีย์ และพระสรีรังคารของพระองค์)



- ๙) วัดพระราม ๙ กาญจนาภิเษก เป็นวัดประจำรัชกาลที่ ๙

นอกจากนี้ ตามโบราณราชประเพณีสืบมา องค์พระมหากษัตริย์จะโปรดพระราชทานเลื่อนและแต่งตั้งสมณศักดิ์แก่พระสงฆ์ เนื่องในวันมหามงคลต่างๆ อาทิ

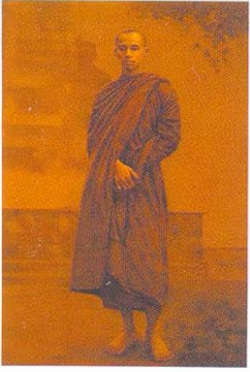

- ๑) วันเฉลิมพระชนมพรรษา จะมีการพระราชทานสมณศักดิ์แก่พระสงฆ์ ตั้งแต่ชั้นสมเด็จพระราชาคณะลงมา จนถึงพระครูสัญญาบัตร ขึ้นอยู่กับว่าจะมีตำแหน่งใดว่าง
- ๒) วันพระราชพิธีฉัตรมงคล หากจะมีการพระราชทานสมณศักดิ์ ก็จะเป็นสมณศักดิ์ชั้นสูง ซึ่งมีความจำเป็นที่จะต้องทรงตั้งเพื่อมาบริหารกิจการพระศาสนา เช่น ตำแหน่งสมเด็จพระสังฆราช หรือสมเด็จพระราชาคณะ

๓) วันพระราชพิธีปฐมราชาภิเษก ในพระราชพิธีทรงบำเพ็ญพระราชกุศล เนื่องในวันแรกที่ขึ้นเสวยราชสมบัติ ตามโบราณราชประเพณี จะทรงพระกรุณาโปรดพระราชทานสมณศักดิ์ ชั้นพระราชาคณะแต่มีจำนวนเล็กน้อย ตามแต่พระราชอัธยาศัย พระราชาคณะนี้เรียกว่า พระราชาคณะฤกษ์ หมายถึง พระราชทานเพียงเป็นการเอาฤกษ์เอาชัยเท่านั้น

จากที่กล่าวมาจะเห็นได้ว่าพระมหากษัตริย์ไทยในอดีตจนถึงปัจจุบันทุกพระองค์ทรงเป็นองค์อัครพุทธศาสนูปถัมภ์อย่างแท้จริง ทรงให้ความอุปถัมภ์พระพุทธศาสนาซึ่งเป็นศาสนาประจำชาติ ด้วยการทำนุบำรุงส่งเสริมให้มีความรุ่งเรืองในด้านต่างๆ อย่างมากมาย ไม่ว่าจะเป็นด้าน ศาสนธรรม เช่น การสังคายนาพระไตรปิฎก การศึกษาพระปริยัติธรรม ตลอดจนการปฏิบัติธรรม ด้านศาสนบุคคล โดยการให้การบำรุงเหล่าพระภิกษุสามเณร คณะสงฆ์ รวมถึงการพระราชทานสมณศักดิ์ และด้านศาสนวัตถุโดยการสร้างบูรณะปฏิสังขรณ์วัด การทำนุบำรุงถาวรวัตถุอื่นๆทางพระพุทธศาสนา รวมถึงการพระราชทานวิสุงคามสีมาให้แก่วัดในพระพุทธศาสนา จนอาจกล่าวได้ว่าพระมหากษัตริย์ไทยทรงทำหน้าที่ของพระประมุขของชาติทั้งฝ่ายอาณาจักรและศาสนจักรเป็นอย่างดีตลอดมา







# ตราประจำจังหวัดเชียงใหม่



## ตราประจำจังหวัดเชียงใหม่

เป็นรูปช้างเผือกหันหน้าตรงในเรือนแก้ว

## ช้างเผือก

หมายถึง ช้างที่เจ้าผู้ครองนครเชียงใหม่ นำทูลเกล้าถวายแด่  
พระบาทสมเด็จพระพุทธเลิศหล้านภาลัย และได้ขึ้น  
ระวางเป็นช้างเผือก ในรัชกาลพระองค์

## เรือนแก้ว

หมายถึง ดินแดนที่พระพุทธศาสนาได้มาตั้งมั่นเจริญรุ่งเรือง  
จนเคยเป็นสถานที่สำหรับทำสังคายนาพระไตรปิฎก  
เมื่อปีพุทธศักราช ๒๐๒๐

## คำขวัญประจำจังหวัดเชียงใหม่

“ดอยสุเทพเป็นศรี ประเพณีเป็นสง่า บุปผชาติล้วนงามตา นามล้ำค่านครพิงค์”



# ประวัติเมืองเชียงใหม่



อาณาจักรล้านนา ที่เรารู้จักกันในปัจจุบัน

ต่อมาในปีพุทธศักราช ๑๘๓๗ พญามังรายได้สร้างเมืองใหม่ขึ้นทางเหนือ ของแคว้นหริภุญไชย แต่บริเวณดังกล่าวเกิด น้ำท่วมบ่อยครั้ง (เวียงกุมกามในปัจจุบัน) พระองค์จึงตั้งเมืองแห่งใหม่ และที่เหมาะสม บริเวณที่ราบลุ่มแม่น้ำปิงเชิงดอยสุเทพ ซึ่งเป็นบริเวณที่สะดวกในการทำการค้าขายทั้งทางบกและทางน้ำ และยังง่ายต่อการควบคุมหัวเมืองต่างๆ

ในปี พ.ศ. ๑๘๓๙ พญามังรายได้เชิญพระสหาย คือ พญาจ่าเมือง และพญาร่วง (พ่อขุนรามคำแหง) มาหารือเรื่องการวางผังสร้างเมืองและทั้งสามพระองค์ก็ได้ร่วมสถาปนาเมืองแห่งนี้ว่า “**นพบุรีศรีนครพิงค์เชียงใหม่**” พญามังรายได้พัฒนาทั้งการก่อสร้างวัดวาอาราม มีการตรากฎหมายที่เรียกว่า “**มังรายศาสตร์**” รวมถึงรับเอา พุทธศาสนานิกายลังกาวงศ์เข้ามาเผยแพร่ในอาณาจักร ซึ่งทำให้พระภิกษุในล้านนาสนใจศึกษาพระพุทธศาสนา เป็นอย่างมาก สมัยพระเจ้าติโลกราช กษัตริย์องค์ที่ ๙ อาณาจักรของล้านนาได้ขยายออกไปอีกอย่างกว้างขวาง พร้อมกับได้ผูกสัมพันธ์ไมตรีกับสมเด็จพระบรมไตรโลกนาถแห่งกรุงศรีอยุธยา ซึ่งในสมัยพระเจ้าติโลกราชนี้เอง ที่ได้มีการสังคายนาพระไตรปิฎกขึ้นเป็นครั้งแรกในประเทศไทย

อาณาจักรล้านนาเริ่มเสื่อมลงในปลายสมัยพญาเมืองแก้ว เนื่องจากทำสงครามกับเชียงใหม่พุ่งพ่ายแพ้และ เสียชีวิตไพร่พลเป็นอันมาก ประกอบกับอุทกภัย กระทบถึงความมั่นคงของ อาณาจักรเมืองในการปกครองเริ่ม ตีตัวออกห่าง ในปี พ.ศ.๒๑๐๑ ในสมัยพระมหาเทวีจिरประภา กษัตริย์องค์ที่ ๑๕ พม่าได้ยกกองทัพมาตีเชียงใหม่ เพียงสามวันก็เสียเมือง และกลายเป็นเมืองขึ้นของพม่ายาวนานถึง ๒๑๖ ปี



ต่อมาในปี พ.ศ. ๒๓๑๗ พญาเจ้าบ้านและพระเจ้ากาวิละ ได้ร่วมกันต่อต้านพม่า และอัญเชิญสมเด็จพระเจ้าตากสินมหาราช แห่งกรุงธนบุรี ยกทัพขับไล่พม่าพ่ายแพ้ไป ต่อมาสมัยสมเด็จพระพุทธยอดฟ้าจุฬาโลก ได้ทรงแต่งตั้งพระเจ้ากาวิละขึ้นครองเมืองในฐานะเมืองประเทศราช พระเจ้ากาวิละได้ทรงฟื้นฟูเมืองเชียงใหม่ จนมีอาณาเขตกว้างขวาง การค้าขายรุ่งเรือง ขณะเดียวกันก็จัดส่งบรรณาการ ส่วยสิ่งของและอื่นๆ ให้แก่กรุงรัตนโกสินทร์ซึ่งยังมีอำนาจในการแต่งตั้งตำแหน่งเจ้าเมืองและขุนนางระดับ



ล่วงมาถึงสมัยราชการที่ ๕ เมื่ออิทธิพลตะวันตกแผ่เข้ามาในเมืองไทย มีการปฏิรูปการปกครองโดยผนวกดินแดนล้านนาเข้ากับมณฑลพายัพ แต่ก็ยังเป็นเมืองประเทศราชในอาณัติราชอาณาจักรสยามตรงกับสมัยของเจ้าอินทวิชยานนท์ และราชการที่ ๕ ได้ทรงขอเจ้าดารารัศมีธิดาของเจ้าอินทวิชยานนท์ไปเป็นชายา เจ้าดารารัศมีเป็นผู้ทำให้ความสัมพันธ์ระหว่างสองอาณาจักรใกล้ชิดกันยิ่งขึ้น

เมื่อมีการสร้างทางรถไฟขึ้นในเวลาต่อมาส่งผลให้ตัวเมืองเชียงใหม่ขยายตัวยิ่งขึ้นและใกล้ชิดกรุงเทพฯ มากขึ้น ในปี พ.ศ. ๒๔๗๕ เกิดการเปลี่ยนแปลงการปกครอง มณฑลเทศาภิบาลถูกยกเลิก เชียงใหม่มีฐานะเป็นจังหวัดหนึ่งของประเทศไทย หลังจากนั้น เชียงใหม่พัฒนาขึ้นเรื่อยๆ จนกลายเป็นจังหวัดใหญ่ที่สำคัญรองลงมาจากกรุงเทพฯ เท่านั้น

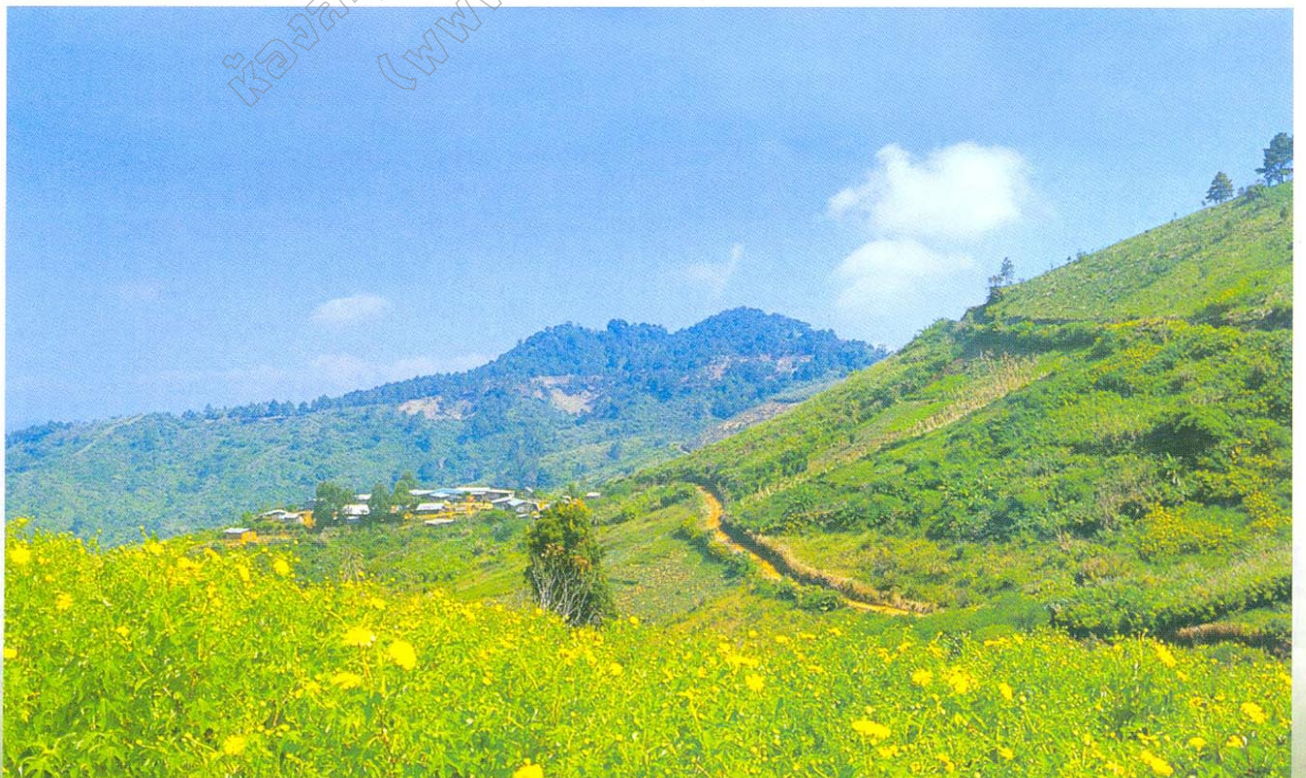



# ข้อมูลทั่วไป

## นพบุรีศรีนครพิงค์ เชียงใหม่

ดอยสุเทพเป็นศรี      ประเพณีเป็นสง่า  
บุปผชาติล้วนงามตา      นามล้ำค่านครพิงค์



ก่อตั้งโดยพญามังรายมหาราช ปฐมกษัตริย์แห่งราชวงศ์มังราย ในปีพ.ศ. ๑๘๓๙ และได้ปกครองมายาวนานถึง ๒๐๐ ปี จนกระทั่งในปี พ.ศ. ๒๑๐๑ ได้ตกเป็นเมืองขึ้นของพม่า ต่อมาในปี พ.ศ. ๒๓๑๗ พระเจ้าตากสินมหาราชขับไล่พม่าจนพ่ายแพ้ไป เชียงใหม่จึงรวมเข้าในอาณาจักรสยามนับแต่นั้นมา ต่อมาในสมัยพระพุทธยอดฟ้าจุฬาโลกเชียงใหม่มีฐานะเป็นเมืองประเทศราช และเมื่อมีการปรับปรุงการปกครองส่วนภูมิภาคในสมัยพระบาทสมเด็จพระจุลจอมเกล้าเจ้าอยู่หัว เชียงใหม่เปลี่ยนฐานะเป็นมณฑลพายัพ และยกฐานะขึ้นเป็นจังหวัดในสมัยพระบาทสมเด็จพระปกเกล้าเจ้าอยู่หัว

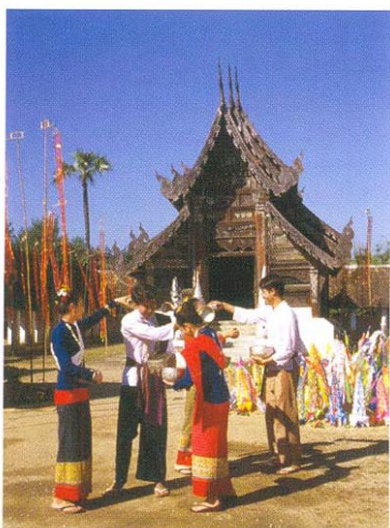

ปัจจุบัน เชียงใหม่ นับเป็นเมืองใหญ่และสำคัญที่สุดของภาคเหนือ มีศักยภาพทางการท่องเที่ยวหลากหลาย มีแหล่งท่องเที่ยวทางธรรมชาติที่สวยงาม คงความอุดมสมบูรณ์ เป็นแหล่งที่เปี่ยมด้วยเรื่องราวทางประวัติศาสตร์อันทรงคุณค่า ทั้งโบราณสถาน โบราณวัตถุ และสถาปัตยกรรมล้านนาที่วิจิตรบรรจงสวยงาม อีกทั้ง ศิลปวัฒนธรรม และประเพณีอันงดงามและทรงคุณค่า ล้วนแล้วแต่เป็นสิ่งสำคัญที่ทำให้จังหวัดเชียงใหม่ได้รับความนิยมนักท่องเที่ยวทั้งชาวไทยและชาวต่างชาติ รวมถึงภูมิปัญญาท้องถิ่น ที่สะท้อนออกมาเป็นงานศิลปหัตถกรรมอันเลื่องชื่อ ทั้งไม้แกะสลัก เครื่องเงิน เครื่องเงิน การทำร่ม กระดาษสา การทอผ้าฝ้าย และอาหารพื้นเมืองรสเลิศ เป็นที่ถูกอกถูกใจผู้มาเยือน

นับเป็นความภาคภูมิใจ ที่จังหวัดเชียงใหม่ได้รับการจัดอันดับให้เป็นเมืองท่องเที่ยวติดอันดับ ๑ ใน ๕ ของโลก (ที่มา: นิตยสาร Travel and Leisure ประเทศสหรัฐอเมริกา)



## ที่ตั้ง

จังหวัดเชียงใหม่ ตั้งอยู่ทางทิศเหนือของประเทศไทย ประมาณเส้นรุ้งที่ ๑๖ องศาเหนือ และเส้นแวงประมาณที่ ๙๙ องศาตะวันออก มีพื้นที่ประมาณ ๒๐,๑๐๗ ตารางกิโลเมตร ส่วนที่กว้างที่สุดจากทิศตะวันตกจรดทิศตะวันออกประมาณ ๑๓๘ กิโลเมตร อยู่สูงจากระดับน้ำทะเล ๓๑๐ เมตร มีลักษณะภูมิประเทศเป็นเทือกเขาสูงสลับซับซ้อน มีบริเวณที่ราบอยู่ตอนกลางบริเวณสองฟากฝั่งของแม่น้ำปิง มีลักษณะภูมิอากาศแบ่งออกเป็น ๓ ฤดู ได้แก่ ฤดูร้อน ฤดูฝน และฤดูหนาว ที่จะมีอากาศหนาวเย็นจนเกิดปรากฏการณ์ “เหมยขาบ” หรือ “น้ำค้างแข็ง” ในช่วงประมาณเดือนธันวาคม - มกราคม ของทุกปี



## ข้อมูลการเดินทาง

**ทางรถยนต์** จากกรุงเทพฯ ใช้ทางหลวงหมายเลข ๑ (พหลโยธิน) แยกเข้าทางหลวงหมายเลข ๓๒ (สายเอเชีย) ผ่านอยุธยา อ่างทอง นครสวรรค์ หลังจากนั้นใช้ทางหลวงหมายเลข ๑ ผ่านจังหวัดตาก จังหวัดลำปาง แล้วแยกซ้ายผ่านจังหวัดลำพูนถึงตัวเมืองจังหวัดเชียงใหม่ รวมระยะทางประมาณ ๖๙๖ กิโลเมตร ใช้เวลาในการเดินทางประมาณ ๙-๑๐ ชั่วโมง ทางรถไฟ การรถไฟแห่งประเทศไทย ให้บริการขบวนรถด่วนพิเศษ ขบวนรถด่วน(ตูนอน) ขบวนรถเร็ว และขบวนรถธรรมดา ออกจากสถานีรถไฟหัวลำโพง กรุงเทพมหานคร ทุกวัน ใช้เวลาในการเดินทางประมาณ ๑๒-๑๕ ชั่วโมงโดยสามารถสอบถามรายละเอียดข้อมูลตารางการเดินทาง และค่าโดยสาร ได้ที่ โทร. ๐ ๒๒๒๐ ๔๓๓๔ เลขหมายอัตโนมัติ โทร ๑๖๙๐ และ [www.railway.co.th](http://www.railway.co.th) สถานีรถไฟเชียงใหม่ ๐ ๕๓๒๔ ๒๐๙๔



**ทางเครื่องบิน** มีสายการบินที่ให้บริการบินตรงระหว่างกรุงเทพฯ - เชียงใหม่ และ เชียงใหม่ - จังหวัดต่างๆ เส้นทางในประเทศทุกวัน วันละหลายเที่ยวบิน โดยติดต่อสำรองที่นั่งได้ที่ บริษัทการบินไทย จำกัด (มหาชน) โทร. ๐ ๒๒๓๓ ๖๑๑๑, ๐ ๒๖๒๘ ๒๐๐๐ เลขหมายอัตโนมัติ โทร ๑๕๖๖ [www.thaiairways.com](http://www.thaiairways.com) สำนักงานเชียงใหม่ โทร. ๐ ๕๓๙๒ ๐๙๙๙ และ ๐ ๕๓๙๒ ๐๙๒๐ สายการบินบางกอกแอร์เวย์ โทร. ๐ ๒๖๕ ๕๕๕๕ เลขหมายอัตโนมัติ โทร ๑๗๗๑ [www.bangkokair.com](http://www.bangkokair.com) สำนักงานเชียงใหม่



โทร. ๐ ๕๓๒๗ ๖๑๗๖, ๐ ๕๓๒๘ ๑๕๑๙ สายการบิน  
ไทยแอร์เอเชีย โทร. ๐ ๒๕๑๕ ๙๙๙๙ [www.airasia.com](http://www.airasia.com)  
สำนักงานเชียงใหม่ โทร. ๐ ๕๓๙๐ ๔๘๐๐-๓,  
๐ ๕๓๙๒ ๒๑๗๐ สายการบินโอเรียนท์ไทย แอร์ไลน์  
โทร. ๐ ๒๒๖๗ ๓๒๑๐-๕ เลขหมายอัตโนมัติ โทร ๑๑๒๖  
[www.fly12go.com](http://www.fly12go.com) หรือ [reservationcenter@orient-thai.com](mailto:reservationcenter@orient-thai.com) สำนักงานเชียงใหม่ โทร. ๐ ๕๓๙๐  
๔๖๐๖-๙ สายการบินนกแอร์ โทร. ๐ ๒๙๐๐ ๙๙๕๕

เลขหมายอัตโนมัติ โทร. ๑๓๑๙ [www.nokair.co.th](http://www.nokair.co.th) สำนักงานเชียงใหม่ โทร. ๐ ๕๓๙๒ ๒๑๙๓ สายการบิน  
เอสจีเอ (เชียงใหม่ - ปาย - เชียงราย - แม่ฮ่องสอน) โทรศัพท์ ๐ ๒๖๔๑ ๔๑๙๐ [www.sga.co.th](http://www.sga.co.th) หรือ  
[info@sga.aearo](mailto:info@sga.aearo) สำนักงานเชียงใหม่ โทรศัพท์ ๐ ๕๓๒๘ ๐๔๔๔

**ทางรถประจำทาง** มีรถประจำทางปรับอากาศชั้น ๑ ชั้น ๒ และรถธรรมดา กรุงเทพฯ - เชียงใหม่  
ออกจากสถานีขนส่งผู้โดยสารกรุงเทพ (จตุจักร) โทร. ๐ ๒๙๓๖ ๒๙๔๑-๔๙ และ ๐ ๒๙๓๖ ๒๙๕๒-๖๖ ต่อ ๔๔๒  
และ ๓๑๑ ทุกวัน วันละหลายเที่ยว ใช้เวลาเดินทางประมาณ ๑๐ ชั่วโมง โดยสามารถสอบถามรายละเอียด  
ข้อมูลตารางการเดินทาง และค่าโดยสารได้ที่ บริษัท ขนส่ง จำกัด โทร. ๐ ๒๙๓๖ ๒๙๕๒-๖๖ [www.transport.co.th](http://www.transport.co.th)  
สำนักงานเชียงใหม่ โทร. ๐ ๕๓๒๔ ๑๔๔๙ ทันจิตต์ทัวร์ ๐ ๒๙๓๖ ๓๒๑๐ นครชัยแอร์ ๐ ๒๙๓๖ ๓๓๕๕  
[www.nca.co.th](http://www.nca.co.th) นิววิริยะยานยนต์ทัวร์ ๐ ๒๙๓๖ ๒๒๐๗ สมบัติทัวร์ ๐ ๒๙๓๖ ๒๔๙๕-๙๙ สหชาญทัวร์  
๐ ๒๙๓๖ ๒๗๖๒ สยามเฟิร์สทัวร์ ๐ ๒๙๕๕ ๓๖๐๑-๗ สถานีขนส่งผู้โดยสารอาเขตเชียงใหม่ (เส้นทางระหว่าง  
จังหวัด) ๐ ๕๓๒๔ ๒๖๖๔ สถานีขนส่งช้างเผือก (เส้นทางระหว่างอำเภอ) โทรศัพท์ ๐ ๕๓๒๑ ๑๕๙๖





# แอ่ววัด - แอ่วเวียงเชียงใหม่\*



อาณาจักรล้านนา นับได้ว่าเป็นอาณาจักรที่มีความเจริญรุ่งเรืองทางพระพุทธศาสนาสูงสุด จึงปรากฏให้เห็นวัดวาอารามในเขตอำเภอเมืองของจังหวัดเชียงใหม่อยู่มากมาย เป็นที่ประดิษฐานของพระพุทธรูปสำคัญๆ ซึ่งเป็นที่เคารพสักการะของพุทธศาสนิกชน และเป็นแหล่งโบราณสถานที่ยังรวบรวมเอาศิลปะ สถาปัตยกรรมที่วิจิตรบรรจงสวยงามที่ควรค่าต่อการอนุรักษ์รักษาสืบไป

ไหว้พระ ๙ วัด ในเวียงเชียงใหม่ การไหว้พระ ๙ วัด เป็นการเสริมสร้างความเป็นสิริมงคลให้แก่ชีวิต โดยเฉพาะวัดที่มีชื่อดี นามมงคล จะช่วยเสริมบารมีในชีวิตของพุทธศาสนิกชนผู้มีจิตศรัทธาอีกด้วย ซึ่งแต่ละวัดล้วนแล้วแต่เป็นวัดที่มีประวัติความเป็นมาอันยาวนาน และมีความสำคัญในจังหวัดเชียงใหม่

## ๑. วัดเชียงมั่น ตั้งอยู่ที่ ถ. ราชภาคินัย ต. ตรีภูมิ โทร. ๐ ๕๓๒๑ ๓๑๗๐

วัดเชียงมั่น เป็นวัดแรกที่เกิดขึ้นในจังหวัดเชียงใหม่ เมื่อปี พ.ศ. ๑๘๔๐ ศิลปินวัดเชียงมั่นกล่าวว่า หลังจากที่พญาเจ้าเมือง พญาเรือง และพญามังราย สร้างเมืองเชียงใหม่เสร็จสมบูรณ์แล้ว ทั้งสามพระองค์ทรงโปรดให้ก่อเจดีย์ที่หนองต๋านเชียงมั่น ซึ่งใช้เป็นที่พักชั่วคราวเพื่อควบคุมการสร้างเมืองเชียงใหม่ ต่อมา พระองค์ทรงยกพระตำหนักที่ประทับถวายเป็นพระอาราม ให้ชื่อว่า "วัดเชียงมั่น" เป็นที่ประดิษฐานพระเสด็จมณี หรือพระแก้วขาว เป็นพระพุทธรูปแก้วผลึกสีขาวปางมารวิชัย เป็นที่เคารพ สักการะของชาวเชียงใหม่

## ๒. วัดพระสิงห์ ตั้งอยู่ที่ ถ. สามล้าน ต. พระสิงห์ โทร. ๐ ๕๓๒๗ ๕๓๓๔

วัดพระสิงห์ (พระธาตุประจำปีมะโรง) เป็นวัดที่สำคัญของนครเชียงใหม่ เพราะเป็นวัดที่มีประวัติยาวนานกว่า ๖๕๕ ปี สมัยแรก วัดนี้ได้ชื่อว่า "วัดลีเชียงพระ" หมายความว่า วัดที่ตั้งใกล้ตลาดกลางเมือง ในสมัยกษัตริย์ลำดับที่ ๘ แห่งราชวงศ์มังราย ได้อัญเชิญพระพุทธรูปสิงห์มาประดิษฐานในวัดนี้ จึงเรียกว่า "วัดพระสิงห์" ตั้งแต่บัดนั้นเป็นต้นมา วัดพระสิงห์ได้รับสถาปนาเป็นพระอารามหลวงชั้นเอก ประเภทวรมหาวิหาร วัดคู่สถานในวัด ทั้งพระอุโบสถ วิหารลายคำ วิหารหลวง



\* การท่องเที่ยวแห่งประเทศไทย (ททท.) สำนักงานภาคเหนือเขต ๑



หอไตร และภาพจิตรกรรมในวิหารลายคำ จึงทรงคุณค่า วัดแห่งนี้จึงเป็นที่รวมของตัวอย่างศิลปกรรม และสถาปัตยกรรมล้านนามากที่สุด

### ๓. วัดเจดีย์หลวง (วัดโชติการาม) ตั้งอยู่ที่ ถ. พระปกเกล้า ต. ศรีภูมิ โท. ๐ ๕๓๓๔ ๒๒๕๒

วัดเจดีย์หลวง เป็นวัดที่มีเจดีย์ใหญ่ที่สุด ตั้งอยู่กลางใจเมืองเชียงใหม่ วัดนี้สร้างขึ้นในสมัยกษัตริย์องค์ที่ ๗ แห่งราชวงศ์มังราย (พญาแสนเมืองมา) เพื่อสนองดวงวิญญาณของพญาเกือนา ผู้เป็นบิดา ที่ไปบังเกิดเป็นเทวดาสังสทิธย์อยู่ใต้ร่มไทรใหญ่เมืองพุกาม และต้องการให้พญาแสนเมืองมาสร้างเจดีย์ที่ใหญ่ที่สุดในปี พ.ศ. ๒๐๒๔ สมัยของพญาติโลกราช พระองค์โปรดให้ช่างสร้างเป็นเจดีย์องค์ใหญ่ สูงถึง ๙๒ เมตร ฐานกว้างด้านละ ๕๔ เมตร ต่อมาสมัยพระนางเจ้า

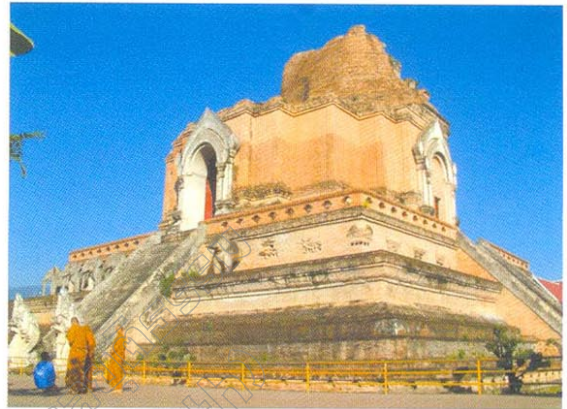

จิริระประกาศครองเมืองเชียงใหม่ ได้เกิดแผ่นดินไหวทำให้ยอดเจดีย์โค่นลงมา จากนั้นกรมศิลปากรได้ดำเนินการบูรณะเสริมความมั่นคงองค์พระเจดีย์ในส่วนที่เหลืออยู่ ให้แข็งแรงเป็นหลักฐานสำคัญทางประวัติศาสตร์สืบไป

### ๔. วัดชัยมงคล ตั้งอยู่ที่ ถ. เจริญประเทศ ต. ช้างคลาน โท. ๐ ๕๓๒๘ ๐๖๗๑

วัดชัยมงคล อยู่ริมแม่น้ำปิง สร้างราวสมัยพระเจ้าติโลกราช กษัตริย์นครเชียงใหม่ ในสมัยที่เชียงใหม่ถูกพม่าปกครอง วัดนี้ถูกเรียกว่า วัดอุปาเพ็ง หรือ วัดอุปาพอก จนถึงสมัยรัชกาลที่ ๕ แห่งกรุงรัตนโกสินทร์ เปลี่ยนมาเรียกชื่อวัดนี้ว่า วัดชัยมงคล ลักษณะของเจดีย์วัดชัยมงคล เป็นศิลปะพม่า-มอญ

### ๕. วัดดวงดี ตั้งอยู่ที่ ถ. พระปกเกล้า ต. ศรีภูมิ โท. ๐ ๕๓๒๑ ๔๗๒๘

วัดดวงดี เดิมชื่อ “วัดต้นหมากเหนือ” ไม่ปรากฏหลักฐานว่าสร้างขึ้นเมื่อใด สันนิษฐานว่าสร้างขึ้นหลังจากพญามังรายสร้างเมืองเชียงใหม่แล้ว และมีเจ้านายเมืองเชียงใหม่องค์หนึ่งเป็นผู้คิดค้นการสร้าง ลักษณะของวิหารและโบสถ์เป็นแบบพื้นเมืองล้านนา มีลวดลายแกะสลักไม้ประดับสถาปัตยกรรมที่สวยงาม

### ๖. วัดลอยเคราะห์ ตั้งอยู่ที่ ถ. ลอยเคราะห์ ต. ช้างคลาน โท. ๐ ๕๓๒๗ ๓๘๗๓

วัดลอยเคราะห์ เดิมชื่อว่า วัดร้อยช่อ (วัดฮ้อยช่อ) สร้างขึ้นในสมัยกษัตริย์องค์ที่ ๖ แห่งราชวงศ์มังราย วัดนี้มีอายุราว ๕๐๐ ปี ในสมัยที่ล้านนาตกเป็นเมืองขึ้นของพม่า วัดแห่งนี้ไม่ได้รับการบูรณะปฏิสังขรณ์ จึงมีสภาพทรุดโทรมมาก และกลายเป็นวัดร้างกว่า ๒๐ ปี ต่อมา ในสมัยพญากาวิละปกครองล้านนา พระองค์ทรงบูรณะซ่อมแซมวัดให้อยู่ในสภาพสมบูรณ์ พระองค์ทรงกวาดต้อนพลเมืองเชียงใหม่และโปรดให้ชาวเชียงใหม่ตั้งบ้านเรือนอยู่ ณ เวียงชั้นนอกด้านขวาของประตูท่าแพ ทางทิศตะวันออกของเมืองเชียงใหม่ ซึ่งเป็นบริเวณ





วัดลอยเคราะห์ในปัจจุบัน ศิลปะสถาปัตยกรรมเป็นแบบพื้นเมืองของชาวล้านนา มีพระพุทธรูปปางถวายเนตร และพระเจ้าทันใจ ประดิษฐานอยู่

๗. **วัดดับภัย** ตั้งอยู่ที่ ถ. สิงหาราช ต. ศรีภูมิ โทร. ๐ ๕๓๒๒ ๒๙๖๔

วัดดับภัย เดิมชื่อ “วัดอภัย” หรือ “วัดตุงกระด้าง” มีตำนานเล่าว่า เมื่อพญาอภัยล้มป่วยทำการรักษาอย่างไรก็ไม่ทุเลา จึงตั้งจิตอธิษฐานต่อหน้าหลวงพ่อดับภัย อากาญเจ็บป่วยก็หายไป พญาอภัยจึงให้บริวารลูกหลานตั้งบ้านเรือนบริเวณวัด และบูรณะปฏิสังขรณ์ จึงเรียกชื่อใหม่ว่าวัดดับภัย เป็นวัดที่มีสถาปัตยกรรมแบบพื้นเมืองล้านนา วัดแห่งนี้มีบ่อน้ำอยู่หน้าวิหาร เชื่อว่าเป็นบ่อน้ำศักดิ์สิทธิ์ สมัยพระเจ้าอินทวิชิต เจ้าหลวงเชียงใหม่องค์ที่ ๘ เสด็จกลับจากกรุงเทพฯ ต้องแวะมาวัดดับภัย เพื่อนำน้ำในบ่อนี้ไปสร่งน้ำพระพุทธรูปก่อนแวะไปวัดเชียงใหม่เพื่อสืบดวงชะตา

๘. **วัดเชียงยืน** ตั้งอยู่ที่ ถ. มณีนพรัตน์ ต. ศรีภูมิ โทร. ๐ ๕๓๒๑ ๑๖๕๔

เป็นวัดโบราณแห่งหนึ่งซึ่งมีโบสถ์แปดเหลี่ยมที่เก่าแก่ด้วยรูปแบบศิลปะพม่า แม้วโบสถ์จะทรุดโทรมตามกาลเวลา ภายในประดิษฐานพระพุทธรูปพม่า ห้ามผู้หญิงเข้าตามความเชื่อของชาวล้านนาที่มีความเชื่อว่าสถานที่ประกอบพิธีทางศาสนาหรือพิธีสำคัญ ๆ เป็นสถานที่ศักดิ์สิทธิ์ที่ต้องการความสะอาดบริสุทธิ์ ตำนานกล่าวไว้ว่า หากกษัตริย์องค์ใดจะขึ้นครองราชย์ต้องมานมัสการพระประธานที่วัดนี้ก่อน จนเป็นธรรมเนียม ประเพณีแต่ก็ยกเลิกไปเมื่อครั้งเชียงใหม่ตกอยู่ภายใต้การปกครองของพม่า

๙. **วัดหมื่นเงินกอง** ตั้งอยู่ที่ ถ. สวมล้าน ต. พระสิงห์

วัดหมื่นเงินกองเป็นวัดที่สร้างขึ้นในสมัยราชวงศ์มังราย เป็นสถาปัตยกรรมแบบพื้นเมืองล้านนา ในย่านสามล้านอันเป็นที่พักขุนนางชั้นสูง หมื่นเงินกองเป็น ชื่อของอำมาตย์ท่านหนึ่งในรัชกาลของพญาเกือนาที่ได้โปรดฯ ให้ไปอาราธนาพระสุมนเถระที่กรุงสุโขทัยมาเผยแพร่ศาสนาในล้านนา จึงสันนิษฐานว่ามหาอำมาตย์ท่านนี้สร้างวัดนี้ขึ้นมาเพื่อเป็นอนุสรณ์แก่ตนเอง

นอกจากนี้ ยังมีวัดสำคัญอื่นๆ ในจังหวัดเชียงใหม่ อาทิ วัดพันเตา ตั้งอยู่ที่ ถ. พระปกเกล้า ต. พระสิงห์ โทร. ๐ ๕๓๙๑ ๔๖๘๘ วิหารเดิมเป็นหอคำ หรือท้องพระโรงหน้าของพระเจ้ามโหตรประเทศเป็นอาคารเครื่องไม้แบบพื้นเมือง ชุ่มประตูประดับไม้แกะสลักรูปนกยูง อันเป็นสัญลักษณ์ของเจ้านายฝ่ายเหนือ วัดกู่เต้า ตั้งอยู่ที่ ต. ศรีภูมิ ติดกับสนามกีฬาเทศบาลนครเชียงใหม่ เดิมชื่อว่าวัดเวฬุวนาราม มีเจดีย์ที่มีลักษณะแปลกไปกว่าเจดีย์อื่นๆ ในเมืองไทย คือคล้ายกับผลแดงโม่วางซ้อนกันอยู่หลายลูก ชาวบ้านจึงเรียกว่าเจดีย์กู่เต้า มีตำนานเล่าว่า เจดีย์กู่เต้านี้เป็นที่บรรจุอัฐิของเจ้าฟ้าสารวดีซึ่งเป็นโอรสของพระเจ้าบุเรงนอง วัดแสนฝาง ตั้งอยู่ที่ ถ. ท่าแพ ต. ช้างคลาน เป็นย่านการค้าของพ่อค้า

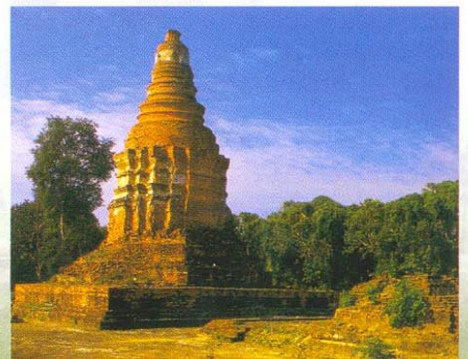



ชาวพม่าที่มีศิลปะการก่อสร้างแบบพม่า นอกจากนี้ยังมีกุฏิเจ้าอาวาส ซึ่งสร้างมานานกว่า ๑๐๐ ปี วัดบุพพาราม ตั้งอยู่ที่ ถ. ท่าแพ เยื้องกับวัดแสนฝาง เป็นวัดคู่เมืองเชียงใหม่ พระเมืองแก้วโปรดให้สร้างเมื่อ พ.ศ. ๒๐๓๙ ภายในหอมณเฑียรธรรมประดิษฐานพระพุทธรูปไม้สักขนาดหน้าตักกว้าง ๑ วาเศษ มีอายุประมาณ ๔๐๐ ปี ตามประวัติเล่าว่า สมเด็จพระนเรศวรมหาราชทรงยกทัพจากเมืองอยุธยาเพื่อขึ้นมารบอริราชศัตรูที่มารุกรานเมืองเชียงใหม่

เมื่อ พ.ศ. ๒๑๔๗ จันทพศัตร์ผู้ได้ลาถอยไปทางเมืองแหงและเมืองต่วน สมเด็จพระนเรศวรฯ จึงพักรบและสร้าง “พระพุทธรนเรศศักดิ์ชัยไพรีพินาศ” องค์นี้ขึ้น วัดป่าเป้า ตั้งอยู่ที่ ถ. มณีนพรัตน์ ต. ศรีภูมิ เป็นวัดเจ็ยวแห่งแรกในเมืองเชียงใหม่ สร้างขึ้นเมื่อประมาณ ปี พ.ศ. ๒๔๒๖ ลักษณะของพระธาตุที่วัดป่าเป้านี้เป็นแบบไทยใหญ่ มีการจัดประเพณีปอยส่างลองขึ้นเป็นประจำในเดือนเมษายนของทุกปี วัดช่างฆ้อง ตั้งอยู่ที่ ถ. ลอยเคราะห์ ต. ช้างม่อย สร้างเมื่อ พ.ศ. ๑๙๐๐ โดยชาวบ้านช่างฆ้องที่อพยพมาจากเชียงแสน สมัยต้นรัตนโกสินทร์ ภายในวัดมีหอไตรซึ่งเป็นตึกสองชั้นตกแต่งด้วยลายปูนปั้นและไม้ฉลุเป็นศิลปะผสมระหว่างจีนและพม่า ด้านนอกอาคารมีภาพวาดจิตรกรรมฝาผนังเรื่องพระเจ้าสิบชาติฝีมือช่างพื้นบ้าน ซึ่งยังคงสมบูรณ์อยู่ พระสิงห์หยกวัดอุ่ทรายคำ แกะสลักจากหยกประเภท Jadeite น้ำหนัก ๙๐๐ กิโลกรัม เป็นศิลปะแบบเชียงแสน ประยุคต์ และได้บรรจุพระบรมสารีริกธาตุในพระเศียร พระพักตร์มีสีใส ลักษณะสงบเย็น พระสิงห์หยกประดิษฐานอยู่ที่วัดอุ่ทรายคำ ตั้งอยู่ที่ ถ. ช้างม่อยเก่า ต. ช้างม่อย โทร. ๐ ๕๓๒๓ ๔๒๑๐ วัดโลกโมฬี โทร. ๐ ๕๓๔๐ ๔๐๓๙ ตั้งอยู่ที่ ถ. มณีนพรัตน์ ต. ศรีภูมิ เดิม วัดโลกโมฬี มีสภาพเป็นวัดร้าง เมื่อคราวเกิดสงครามโลกครั้งที่ ๒ ได้รับการรื้อฟื้นจากการเป็นวัดร้างให้เป็นวัดที่มีพระสงฆ์จำพรรษาอยู่ โดยคณะสงฆ์จังหวัดเชียงใหม่

## กิจกรรมท่องเที่ยวที่น่าสนใจ

**การเดินป่า** เป็นกิจกรรมที่ได้รับความนิยมจากนักท่องเที่ยวทั้งชาวไทย และชาวต่างชาติเป็นจำนวนมาก นักท่องเที่ยวจะได้สัมผัสกับธรรมชาติอย่างใกล้ชิด ท่ามกลางป่าไม้หนาพันธุ์ ที่ยังคงความอุดมสมบูรณ์ และได้สัมผัสกับวิถีชีวิตของชาวเขา ที่มีขนบธรรมเนียมประเพณีที่มีเอกลักษณ์เฉพาะ ซึ่งสามารถทำได้โดยการเดินเท้า หรือนั่งบนหลังช้าง ซึ่งเส้นทางเดินป่าที่มีชื่อเสียง ได้แก่ อุทยานแห่งชาติอินทนนท์ อุทยานแห่งชาติห้วยน้ำดัง อุทยานแห่งชาติเชียงดาว และเขตอุทยานแห่งชาติอื่น ๆ ในจังหวัดเชียงใหม่



**การแสดงช้าง** ชมความน่ารัก แสนรู้ของช้างป่า ที่ได้รับการฝึกฝนให้มีทักษะเพื่อใช้ในการทำงาน เป็นการแสดงถึงสายใยแห่งความรัก ความผูกพัน ระหว่าง ความรู้ซึ้งกับช้าง ที่สามารถเรียกเสียงปรบมือ รอยยิ้ม และสร้างความประทับใจให้แก่นักท่องเที่ยวผู้มาเยือนได้ นอกจากนี้ นักท่องเที่ยวยังได้เพลิดเพลินไป



กับกิจกรรมอันหลากหลายที่ทางปางช้างได้จัดบริการไว้สำหรับนักท่องเที่ยวโดยเฉพาะ อาทิ ชีซังชมธรรมชาติ เดินป่า ล่องแพ ล่องแก่ง พายเรือคายัค นั่งเกวียนชมทุ่ง โดยสามารถติดต่อสอบถามรายละเอียดได้ที่ ปางช้างแม่สา โทร. ๐ ๕๓๒๐ ๖๒๔๗-๘ ปางช้างโป่งแยง โทร. ๐ ๕๓๒๑ ๕๙๔๓ และ ๐ ๕๓๘๗ ๙๒๓๖-๗ ปางช้างแม่แตง โทร. ๐ ๕๓๒๗ ๑๖๘๐ ปางช้างแตงดาว โทร. ๐ ๕๓๒๙ ๘๕๕๓ ปางช้างแม่ปิง โทร. ๐ ๕๓๙๖ ๐๕๓๒ ปางช้างช้างท่าแพ

แม่ตะมาน โทร. ๐ ๕๓๒๙ ๗๐๖๐

**กิจกรรมดูนกบนดอยอินทนนท์** ศูนย์บริการข้อมูลนกอินทนนท์ (ร้านลุงแดง) ตั้งอยู่กิโลเมตรที่ ๓๑ หน่วยจัดการต้นน้ำแม่กลาง ให้บริการด้านข้อมูลนกในดอยอินทนนท์ เช่น สมุดบันทึก การพบนกในดอยอินทนนท์ ภาพวาดลายเส้นของนักดูนก แผนที่เส้นทางดูนกดอยอินทนนท์ ภาพถ่ายสไลด์เกี่ยวกับนก ฯลฯ ให้บริการทั้งชาวไทยและชาวต่างประเทศ ช่วงที่นักดูนกนิยมมาดูนกกันเป็นช่วงฤดูหนาว นอกจากจะได้พบนกประจำถิ่นแล้วยังสามารถพบนกอพยพ ทางศูนย์จะบริการให้คำแนะนำตลอดจนเป็นสถานที่พบปะสนทนาระหว่างนักดูนก นักศึกษาธรรมชาติและบุคคลทั่วไป เป็นการแลกเปลี่ยนข้อมูลที่ต่อการอนุรักษ์และรักษาสภาพธรรมชาติ ทำให้ทราบถึงแหล่งที่อยู่อาศัย แหล่งอาหารของนกและสัตว์ป่าในดอยอินทนนท์ ให้คงอยู่ถึงรุ่นลูกรุ่นหลานต่อไป

**ทัวร์จักรยาน/จักรยานเสือภูเขา** บริษัททัวร์ชั้นนำในจังหวัดเชียงใหม่ ได้จัดรายการนำเที่ยวทัวร์จักรยานเพื่อชมทัศนียภาพของเมืองเชียงใหม่ หรือ ทัวร์จักรยานเสือภูเขาเพื่อสัมผัสกับธรรมชาติ วิถีชีวิตของผู้คนตามแถบชนบทอย่างใกล้ชิด ซึ่งมีมีคฤหาสน์คอกอยดูแล รวมทั้งจัดบริการอาหาร เครื่องดื่ม และที่พักนักท่องเที่ยวที่สนใจสามารถติดต่อสอบถามได้ที่บริษัททัวร์ที่มีใบอนุญาตประกอบกิจการ หรือสอบถามรายละเอียดเพิ่มเติมได้ที่ สำนักงาน ททท. ภาคเหนือเขต ๑ โทร. ๐ ๕๓๒๔ ๘๖๐๔ และ ๐ ๕๓๒๔ ๘๖๐๗

**รถสี่ล้อขับเคลื่อน IMAC ATV** ขับขี่ เอทีวี ท่ามกลางบรรยากาศธรรมชาติ ที่ตื่นเต้น ทำท่าย สอบถามรายละเอียดเพิ่มเติมได้ที่ โทร. ๐ ๕๓๙๓ ๙๑๑๓ หรือ ติดต่อ IMAC ATV TOUR กิโลเมตรที่ ๑๐ เส้นทางแม่ริม - สะเมิง (ใกล้ปางช้างแม่สา)

**การล่องแพไม้ไผ่ ล่องแพยาง** ในจังหวัดเชียงใหม่มีเส้นทางสำหรับการล่องแพที่ได้รับความนิยมจากนักท่องเที่ยวอยู่หลายเส้นทางด้วยกัน นักท่องเที่ยวที่สนใจสามารถติดต่อสอบถามได้ที่บริษัททัวร์ที่มีใบอนุญาตประกอบกิจการ หรือสอบถามรายละเอียดเพิ่มเติมได้ที่ สำนักงาน ททท. ภาคเหนือเขต ๑ โทร. ๐ ๕๓๒๔ ๘๖๐๔ และ ๐ ๕๓๒๔ ๘๖๐๗ ดังนั้นล่องแพลำน้ำแม่แตง ได้รับความนิยมเป็นอย่างมากในหมู่นักผจญภัยเนื่องจากลำน้ำแม่แตงไหลคดเคี้ยวไปตามหุบเขาด้วยกระแสน้ำที่ไม่เชี่ยวจนเกินไป และมีทัศนียภาพตลอดสองฝั่งลำน้ำที่งดงามมาก การเดินทางเริ่มต้นที่โป่งเดือด โดยเดินป่าไปพักค้างแรมที่บ้านป่าข้าวหลามซึ่งเป็น

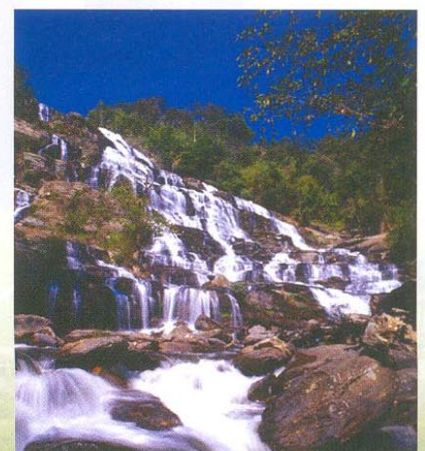



บ้านกะเหรี่ยง ๑ คืน จากนั้นจึงล่องแพล่องลำน้ำแม่แดงไปสิ้นสุดที่บ้านสบกาย ใช้เวลาประมาณ ๓-๔ ชั่วโมง ช่วงเวลาที่เหมาะสมแก่การล่องแพลำน้ำแม่แดงที่สุดอยู่ในช่วงปลายฤดูฝนจนถึงฤดูหนาว ล่องแก่งลำน้ำแม่แดง การล่องแก่งในสายน้ำแม่แดงสามารถแบ่งได้เป็นสามช่วงด้วยกัน คือ ช่วงแรก จากบ้านเมืองคอง-บ้านป่าข้าวหลาม เส้นทางช่วงนี้ค่อนข้างจะราบเรียบ ช่วงที่สอง คือบ้านป่าข้าวหลาม - บ้านสบกาย จะมีแก่งเยอะ เป็นช่วงที่ค่อนข้างสนุก ส่วนช่วงที่สาม คือบ้านสบกาย - ปางช้างแม่แดง และสามารถพายเรือคายัคได้อีกด้วย ล่องแพน้ำแม่แจ่ม สามารถล่องได้ทั้งปี แต่ในฤดูฝนน้ำจะขุ่นไหลแรง ฤดูแล้งน้ำใส มีล่องทั้งเรือยาง และแพไม้ไผ่ ใช้เวลาประมาณ ๒ - ๓ ชั่วโมง ล่องแก่งลำน้ำแม่แจ่ม บริเวณออบหลวง ในช่วงหน้าน้ำหลากไม่ควรล่อง เพราะน้ำจะเชี่ยวเกินไปอาจก่อให้เกิดอันตรายถึงแก่ชีวิตได้ นักท่องเที่ยวที่สนใจสามารถสอบถามรายละเอียดที่อุทยานแห่งชาติออบหลวง โทร. ๐ ๕๓๒๒ ๙๒๗๒ และ ๐ ๕๓๒๔ ๒๔๗๘ ล่องแพแม่น้ำแม่วาง อยู่ในเขต อ.สันป่าตองไปทาง ต.บ้านกาด ที่ทำแพยังมีบริการขี่ช้างเพื่อชมธรรมชาติบริเวณรอบๆ แม่น้ำแม่วาง มีจุดเด่นคือ สามารถล่องแพได้ตลอดทั้งปี ล่องแพแม่น้ำกก ซึ่งนอกจากจะได้ชมทัศนียภาพที่งดงาม และวิถีชีวิตความเป็นอยู่ริมสองฟากฝั่งแม่น้ำกก และเป็นเส้นทางเดินทางข้ามจังหวัดสู่เชียงรายอีกด้วย

ล่องเรือชมทัศนียภาพแม่น้ำปิง ล่องเรือชมทัศนียภาพของเมืองเชียงใหม่ สองฟากฝั่งแม่น้ำปิง มีทั้งบรรยากาศของเมืองเชียงใหม่ และชีวิตความเป็นอยู่แถบชนบท นักท่องเที่ยวที่สนใจสามารถติดต่อได้ที่ บริษัทแม่ปิงริเวอร์ครุซ โทร. ๐ ๕๓๒๗ ๔๘๒๒ และ เรือหางแม่ปิง โทร. ๐ ๕๓๒๖ ๐๒๙๙ ค่าบริการคนละ ๓๐๐ บาท ใช้เวลาในการล่องเรือประมาณ ๑.๓๐ - ๒ ชั่วโมง

เที่ยวฟ้าชมทัศนียภาพของเมืองเชียงใหม่ ประทับใจในมุมมองใหม่ของการท่องเที่ยวบนบอลลูน ในมุมมองที่ทำให้คุณสัมผัสผืนหนานฟ้าเมืองเชียงใหม่ พร้อมหลักสูตรการฝึกบินเครื่องร่อนขนาดเล็ก นักท่องเที่ยวที่สนใจสามารถติดต่อสอบถามได้ที่ โอเรียนทอล บอลลูน ไฟลท์ โทร. ๐ ๕๓๓๙ ๘๖๐๙, ๐ ๕๓๓๙ ๘๘๑๙ หรือ ๐ ๗๑๘๖ ๘๒๒๔ โทรสาร ๐ ๕๓๓๙ ๘๖๑๐ หรือ [www.orientalballoonflights.com](http://www.orientalballoonflights.com) บริษัทเชียงใหม่ สกาย แอดเวนเจอร์ โทร. ๐ ๕๓๘๖ ๘๔๖๐ และ ๐ ๑๙๘๓ ๖๘๖๑ [www.skyadventures.info](http://www.skyadventures.info)

โกคาร์ต ตื่นเต้นและท้าทายไปกับการประลองความเร็วบนสนามแข่งรถโกคาร์ทได้ที่ เลขที่ ๒๕๔ หมู่ ๘ อ. หางดง มีรถให้เลือกขี่ ๔ ประเภท สามารถสอบถามรายละเอียดเพิ่มเติมโทร. ๐ ๕๓๔๓ ๐๐๕๙-๖๐

การเรียนรู้การทำอาหาร กิจกรรมที่ได้รับความนิยมจากนักท่องเที่ยว ชาวต่างชาติ ในการเรียนรู้การทำอาหารไทย อาหารพื้นเมือง มีการเปิดสอนเป็น หลักสูตรระยะสั้น ระยะยาว นักท่องเที่ยวที่สนใจสามารถติดต่อสอบถามได้ที่ บริษัททัวร์ที่มีใบอนุญาตประกอบกิจการ หรือ สอบถามรายละเอียดเพิ่มเติมได้ที่ สำนักงาน ททท. ภาคเหนือเขต ๑ โทร. ๐ ๕๓๒๔ ๘๖๐๔ และ ๐ ๕๓๒๔ ๘๖๐๗



ไต่หน้าผาจำลอง สัมผัสความตื่นเต้น ท้าทาย กับการพิชิตหน้าผาจำลอง หรือ หน้าผาจริง ภายใต้การดูแลของผู้เชี่ยวชาญ นักท่องเที่ยวที่สนใจสามารถติดต่อสอบถามได้ที่บริษัททัวร์ที่มีใบอนุญาตประกอบกิจการ หรือที่ เดอะ พีค ตั้งอยู่ที่ ถ. ช้างคลาน ย่านไนท์บาร์ซาร์ โทร. ๐ ๗๑๖ ๔๐๓๒, ๐ ๕๓๘๐ ๐๕๖๗ โทรสาร ๐ ๕๓๘๐ ๐๓๑๔ [www.thepeakadventure.com](http://www.thepeakadventure.com)



บันจี จัมป์ ทำหายความกล้า ด้วยการกระโดดจากที่สูง ๕๐ เมตรเหนือผืนน้ำ ดูแลโดยผู้เชี่ยวชาญซึ่งใช้มาตรฐานเดียวกับประเทศนิวซีแลนด์ นักท่องเที่ยวที่สนใจสามารถติดต่อได้ที่ โทร. ๐ ๕๓๒๙ ๙๔๔๒

กิจกรรมเพื่อสุขภาพ และการผ่อนคลาย จากกระแสนิยมของการดูแล เอาใจใส่ และให้ความสำคัญกับสุขภาพร่างกาย และจิตใจ ได้รับการตอบรับอย่างดีจากทั้งนักท่องเที่ยวชาวไทย และชาวต่างชาติ ส่งผลให้ปัจจุบัน มีธุรกิจของสถานบริการเพื่อการบำบัด ผ่อนคลาย ทั้งเพื่อสุขภาพร่างกาย จิตใจ และความงาม เกิดขึ้นเป็นจำนวนมาก และได้กลายเป็นทางเลือกใหม่ของกิจกรรมการท่องเที่ยวในจังหวัดเชียงใหม่ เพราะนอกจากจะเป็นจะเป็นการดูแลบำบัดรักษาสุขภาพร่างกายให้แข็งแรงสวยงาม ยังทำให้สุขภาพจิตผ่อนคลายอีกด้วย ซึ่งมีหลากหลายกิจกรรม ดังนี้ การนวด



แผนโบราณ การนวดแบบสวีดิช การนวดแบบชีอาลี การนวดไทย คลายเส้น การนวดน้ำมันการทำสปาซึ่งมีทั้งการบำบัดเพื่อผ่อนคลาย และเพื่อความงาม หรือการบำบัดด้วยกลิ่นอโรมาเธอราพี การนวดแบบยูเรเวติก ฯลฯ นักท่องเที่ยวที่สนใจสามารถติดต่อสอบถามรายละเอียดได้ที่ สำนักงาน ททท. ภาคเหนือเขต ๑ โทร. ๐ ๕๓๒๔ ๙๖๐๕ และ ๐ ๕๓๒๔ ๙๖๐๗ หรือที่ สมาคมไทยลานนาสปา โทร. ๐ ๕๓๒๙ ๙๒๒๐-๓ ต่อ ๓๐๒ หรือ ๒๑๖ [www.thailannaspa.org](http://www.thailannaspa.org) email: [info@thailannaspa.org](mailto:info@thailannaspa.org)

การกำโยคะ และการทำสมาธิ อีกทางเลือกหนึ่งของนักท่องเที่ยวที่ต้องบำบัดความเครียดจากการทำงาน และหลีกเลี่ยงความวุ่นวายของสังคม เป็นอีกวิถีปฏิบัติเพื่อสุขภาพทั้งทางร่างกาย โดยเฉพาะทางด้านจิตใจ นักท่องเที่ยวที่สนใจสามารถติดต่อได้ที่ จุฬาลงกรณ์มหาวิทยาลัย โทร. ๐ ๕๓๒๗ ๙๙๖๗ วัดจำเป็ง โทร. ๐ ๕๓๒๗ ๙๖๒๐ หัตถะโยคะ โทร. ๐ ๕๓๒๗ ๑๕๕๕ [www.hathayogachiangmai.com](http://www.hathayogachiangmai.com), TAI CHI CHUAN [www.taichithailand.com](http://www.taichithailand.com) และ Srivali Center [www.srivalicenter.com](http://www.srivalicenter.com)





คำสั่งศาลแขวงเชียงใหม่  
ที่ ๑๑๓/๒๕๕๒

เรื่อง แต่งตั้งคณะกรรมการจัดเตรียมพิธีวางศิลาฤกษ์และเปิดอาคารที่ทำการศาล

อนุสนธิคำสั่งศาลแขวงเชียงใหม่ที่ ๔๘-๕๖/๒๕๕๒ ลงวันที่ ๙ เมษายน ๒๕๕๒ แต่งตั้งคณะกรรมการจัดเตรียมพิธีวางศิลาฤกษ์และเปิดอาคารที่ทำการศาลแขวงเชียงใหม่และศาลเยาวชนและครอบครัวจังหวัดเชียงใหม่ นั้น

เพื่อให้การจัดเตรียมพิธีวางศิลาฤกษ์และเปิดอาคารที่ทำการศาล เป็นไปอย่างต่อเนื่องและสอดคล้องกัน จึงเห็นสมควรแต่งตั้งคณะกรรมการขึ้นใหม่เพื่อให้ผู้ที่ย้ายมาดำรงตำแหน่งแทนผู้ที่โยกย้ายไป ร่วมเป็นคณะกรรมการเพื่อจัดเตรียมพิธีวางศิลาฤกษ์และเปิดอาคารที่ทำการให้สำเร็จลุล่วง ประกอบด้วยผู้มีรายนามดังต่อไปนี้

๑. คณะกรรมการฝ่ายการเงินและบัญชี

- |      |  |                               |
|------|--|-------------------------------|
| ๑.๑  | ผู้พิพากษาหัวหน้าศาลแขวงเชียงใหม่                            | ที่ปรึกษา                     |
| ๑.๒  | ผู้พิพากษาหัวหน้าศาลเยาวชนและครอบครัวจังหวัดเชียงใหม่        | ที่ปรึกษา                     |
| ๑.๓  | นายธนพงศ์ อุษชิน   | ที่ปรึกษา                     |
| ๑.๔  | นางยุพาวรรณ ภูริสินสิทธิ์                                    | ประธานคณะกรรมการ              |
| ๑.๕  | ผู้อำนวยการสำนักงานประจำศาลแขวงเชียงใหม่                     | รองประธานคณะกรรมการ           |
| ๑.๖  | ผู้อำนวยการสำนักงานประจำศาลเยาวชนและครอบครัวจังหวัดเชียงใหม่ | รองประธานคณะกรรมการ           |
| ๑.๗  | นางสาวชนิตาภา ฟองอาภา  | คณะกรรมการ                    |
| ๑.๘  | นางสาวรัชณี แดนเขตต์   | คณะกรรมการ                    |
| ๑.๙  | นางกาญจนา มาหมื่น  | คณะกรรมการ                    |
| ๑.๑๐ | นางวิมล มงคล   | คณะกรรมการและเลขานุการ        |
| ๑.๑๑ | นางนัทธัญ สุทาวัน  | คณะกรรมการและผู้ช่วยเลขานุการ |
| ๑.๑๒ | นางชาลิสสา ทุนผลงาม  | คณะกรรมการและผู้ช่วยเลขานุการ |



ให้คณะกรรมการมีหน้าที่รับผิดชอบ

๑. ประสานงานกับสำนักแผนงานและงบประมาณเกี่ยวกับเงินงบประมาณ
๒. ประสานงานกับสำนักการคลังเกี่ยวกับเงินสนับสนุน
๓. จัดหาเงินและจ่ายเงินพร้อมทำหลักฐานการเบิกจ่ายตามระเบียบต่อไป ประสานงานกับสำนักแผนงานและงบประมาณ และสำนักการคลัง

## ๒. คณะทำงานฝ่ายจัดสถานที่ภายนอก

๒.๑	ผู้พิพากษาหัวหน้าศาลแขวงเชียงใหม่	ที่ปรึกษา
๒.๒	ผู้พิพากษาหัวหน้าศาลเยาวชนและครอบครัวจังหวัดเชียงใหม่ที่ปรึกษา	
๒.๓	นายณพคุณ ไชยเทพ	ที่ปรึกษา
๒.๔	นายตุลยฤทธิ สมนึก	ประธานคณะกรรมการ
๒.๕	ผู้อำนวยการสำนักงานประจำศาลแขวงเชียงใหม่	รองประธานคณะกรรมการ
๒.๖	ผู้อำนวยการสำนักงานประจำศาลเยาวชนและครอบครัวจังหวัดเชียงใหม่	รองประธานคณะกรรมการ
๒.๗	นายจรัส ชัดตเนตร์	คณะกรรมการ
๒.๘	นางวิมล มงคล	คณะกรรมการ
๒.๙	นางไพวรรณ สมบูรณ์ใจ	คณะกรรมการ
๒.๑๐	นางกรรวิ ณ์ เชียงใหม่	คณะกรรมการ
๒.๑๑	นางสาวปวีณา น้อยนิยม	คณะกรรมการ
๒.๑๒	นางสาวปรียานุช อรุณวัฒน์ธรรม	คณะกรรมการ
๒.๑๓	นายทองศักดิ์ วิถี	คณะกรรมการ
๒.๑๔	นายธินดล บาลี	คณะกรรมการ
๒.๑๕	นายดำรง บุญบุตร	คณะกรรมการ
๒.๑๖	นายสิปปนนท์ ไชยคุณา	คณะกรรมการ
๒.๑๗	นางกัลยา ธนกรอังกูล	คณะกรรมการและเลขานุการ
๒.๑๘	นางอารีรัตน์ จัสอน	คณะกรรมการและผู้ช่วยเลขานุการ
๒.๑๙	นางสาวมยุรี จักรักระวาฬ	คณะกรรมการและผู้ช่วยเลขานุการ

ให้คณะกรรมการมีหน้าที่รับผิดชอบ

๑. ดูแลการตั้งเต็นท์พลับพลาพิธีและเต็นท์ต่าง ๆ
๒. เตรียมเก้าอี้ที่นั่งในพลับพลาพิธีและเต็นท์ต่าง ๆ
๓. ดูแลระบบไฟฟ้า สปอร์ตไลท์ และจัดหาไฟฟ้าสำรอง
๔. ดูแลต้นไม้ สวน สนามหญ้าและไม้ประดับต่าง ๆ
๕. จัดหาเครื่องเสียง



๖. จัดหาพัดลมไอน้ำ และพัดลมตั้งพื้น
๗. จัดทำป้ายบอกทาง และป้ายตั้งโต๊ะ
๘. จัดเตรียมรถสุขาเคลื่อนที่
๙. ดำเนินการในส่วนที่เกี่ยวข้องเกี่ยวกับสถานที่ภายนอกอาคาร

### ๓. คณะทำงานฝ่ายจัดสถานที่ภายในอาคาร

๓.๑	ผู้พิพากษาหัวหน้าศาลแขวงเชียงใหม่	ที่ปรึกษา
๓.๒	ผู้พิพากษาหัวหน้าศาลเยาวชนและครอบครัวจังหวัดเชียงใหม่ที่ปรึกษา	
๓.๓	นายอรรถสิทธิ์ ร่มไทรทอง	ที่ปรึกษา
๓.๔	นางสุปราณี พูลแสง ทิมพิทักษ์	ประธานคณะทำงาน
๓.๕	ผู้อำนวยการสำนักงานประจำศาลแขวงเชียงใหม่	รองประธานคณะทำงาน
๓.๖	ผู้อำนวยการสำนักงานประจำศาลเยาวชนและครอบครัว จังหวัดเชียงใหม่	รองประธานคณะทำงาน
๓.๗	นางสาวพวงเพชร หาญฤทธิ์	คณะทำงาน
๓.๘	นายสุรศักดิ์ ไร่ไพ	คณะทำงาน
๓.๙	นางสาววิรงรอง ผลิตัน	คณะทำงาน
๓.๑๐	นางสาวมยุรี จักรักระวาฬ	คณะทำงาน
๓.๑๑	นางสาวนฤมล ดาวเรืองแสง	คณะทำงาน
๓.๑๒	นายทรงวิทย์ กิตติวรเชษฐ์	คณะทำงาน
๓.๑๓	นายทงศักดิ์ วิถี	คณะทำงาน
๓.๑๔	นายธนากร อมรฤตกมล	คณะทำงาน
๓.๑๕	นายคงฤทธิ์ สุวรรณ	คณะทำงาน
๓.๑๖	นายธนาตล บาลี	คณะทำงาน
๓.๑๗	นายสิปปนนท์ ไชยคุณา	คณะทำงาน
๓.๑๘	นางสาวจิราพร สมบัตินันท์	คณะทำงาน
๓.๑๙	นางศิริกัญญา พรหมสี	คณะทำงาน
๓.๒๐	นางสุกัญญา สุขจินดา	คณะทำงานและเลขานุการ
๓.๒๑	นางเพ็ญศรี ประทุมรัตน์	คณะทำงานและผู้ช่วยเลขานุการ
๓.๒๒	นางกรรวี ณ เชียงใหม่	คณะทำงานและผู้ช่วยเลขานุการ

ให้คณะทำงานมีหน้าที่รับผิดชอบ

๑. ดูแลการตกแต่งภายในอาคารศาล
  - การตกแต่งในห้องทรงพระสำราญ
  - การตกแต่งในห้องฉายพระรูป
  - การตกแต่งเส้นทางเสด็จ





- การตกแต่งห้องรับรอง
- การตกแต่งในจุดอื่น ๆ
- ๒. จัดทำป้ายบอกทาง
- ๓. จัดห้องสำหรับพิธี
  - ห้องรับรองประธานศาลฎีกา
  - ห้องรับรองและห้องแต่งตัวของผู้ร่วมพิธี
  - ห้องรับรอง และห้องแต่งตัวของทหารองครักษ์
  - ห้องรับรองพระสงฆ์
  - ห้องพยาบาล
  - กองอำนวยการร่วม
- ๔. จัดหาชุดรับแขก
- ๕. ดูแลในส่วนอื่นที่เกี่ยวข้องกับสถานที่ภายในอาคาร

#### ๔. คณะทำงานฝ่ายต้อนรับ ลงทะเบียน และจัดผังที่นั่ง

๔.๑	ผู้พิพากษาหัวหน้าศาลแขวงเชียงใหม่	ที่ปรึกษา
๔.๒	ผู้พิพากษาหัวหน้าศาลเยาวชนและครอบครัวจังหวัดเชียงใหม่	ที่ปรึกษา
๔.๓	นายเรืองฤทธิ์ ศรีวรรณะ	ที่ปรึกษา
๔.๔	นายรุ่งโรจน์ จินละ	ประธานคณะทำงาน
๔.๕	ผู้อำนวยการสำนักงานประจำศาลแขวงเชียงใหม่	รองประธานคณะทำงาน
๔.๖	ผู้อำนวยการสำนักงานประจำศาลเยาวชนและครอบครัวจังหวัดเชียงใหม่	รองประธานคณะทำงาน
๔.๗	นายจรัส ชัดตเนตร	คณะทำงาน
๔.๘	นางอนงค์ เจริมแท้	คณะทำงาน
๔.๙	นางสาวทาดา จงกล่อม	คณะทำงาน
๔.๑๐	นางสาวเทียมรัตน์ คำปลิว	คณะทำงาน
๔.๑๑	นางอารีรัตน์ จัสอน	คณะทำงาน
๔.๑๒	นางไพวรรณ สมบูรณ์ใจ	คณะทำงาน
๔.๑๓	นางสมบูรณ์ สุวรรณ	คณะทำงาน
๔.๑๔	นางสาวชนิตาภา พองอาภา	คณะทำงาน
๔.๑๕	นางจรรยา คันธรส	คณะทำงาน
๔.๑๖	นางสาวนิตยา ทาเกิด	คณะทำงาน
๔.๑๗	นางสาวนภัสนันท์ นันตา	คณะทำงาน
๔.๑๘	นางปัทมธร ศรีสวนจิก	คณะทำงาน
๔.๑๙	นางสาวมยุรี จักรกระวาท	คณะทำงาน



๔.๒๐ นางสาวสุพัฒนา	ไชยเทพ	คณะทำงาน
๔.๒๑ นางสาวจิราพร	สมบัตินันท์	คณะทำงาน
๔.๒๒ นางสาวศิริกัญญา	พรมสี	คณะทำงาน
๔.๒๓ นางเบญจรัตน์	วิเศษศรี	คณะทำงาน
๔.๒๔ นางสาวนงค์เยาว์	นามอยู่	คณะทำงาน
๔.๒๕ นางสาวพัทธีรา	คุมคำ	คณะทำงาน
๔.๒๖ นางสาวหนึ่งฤทัย	วิชัยรัตน์	คณะทำงาน
๔.๒๗ นางสาวนิชาภัทร	ขยัน	คณะทำงาน
๔.๒๘ นางสาวนฤมล	แสงดี	คณะทำงาน
๔.๒๙ นางสาวเยาวนาฏ	สมนาม	คณะทำงาน
๔.๓๐ นายประเสริฐ	สุวรรณกุล	คณะทำงาน
๔.๓๑ นางภัทรฤทัย	พร้อมสุข	คณะทำงานและเลขานุการ
๔.๓๒ นางศรีวรรณ	ศรีแจ้ง	คณะทำงานและผู้ช่วยเลขานุการ
๔.๓๓ นางสาวนฤมล	ดาวเรืองแสง	คณะทำงานและผู้ช่วยเลขานุการ

ให้คณะทำงานมีหน้าที่รับผิดชอบ

๑. จัดทำรายชื่อผู้ร่วมพิธี

- ผู้ร่วมพิธี VIP
- ผู้ร่วมพิธี ในจังหวัด
- ผู้ร่วมพิธี ทั่วไป
- ผู้ร่วมพิธี รับเข็ม
- ผู้ร่วมพิธี ผู้ปฏิบัติหน้าที่จากส่วนกลาง
- ผู้ร่วมพิธี ผู้ปฏิบัติหน้าที่จากหน่วยงานภายนอก

๒. จัดทำหนังสือเชิญและใบตอบรับพร้อมทั้งสรุปยอดผู้ตอบรับเชิญร่วมพิธี ประสานสำนักบริหารกลาง

๓. จัดเตรียมโต๊ะลงทะเบียน ลงทะเบียน และสมุดลงทะเบียน

๔. จัดหาโบว์ติดหน้าอกผู้รับของที่ระลึก และผู้ฉายพระรูปร่วม

๕. จัดทำบัตรรักษาความปลอดภัยสำหรับผู้ร่วมพิธีทุกคน

๖. จัดทำผังที่นั่งในพลับพลาพิธีและเต็นท์

๗. ดูแลในส่วนอื่นที่เกี่ยวข้องกับการให้การต้อนรับ และการลงทะเบียน



## ๕. คณะทำงานฝ่ายยานพาหนะ ความปลอดภัย และจราจร

๕.๑	ผู้พิพากษาหัวหน้าศาลแขวงเชียงใหม่	ที่ปรึกษา
๕.๒	ผู้พิพากษาหัวหน้าศาลเยาวชนและครอบครัวจังหวัดเชียงใหม่	ที่ปรึกษา
๕.๓	นายณัฐวุฒิ ภัทราคม	ประธานคณะทำงาน
๕.๔	นายวิริยะ แสนประดิษฐ์	รองประธานคณะทำงาน
๕.๕	ผู้อำนวยการสำนักงานประจำศาลแขวงเชียงใหม่	รองประธานคณะทำงาน
๕.๖	ผู้อำนวยการสำนักงานประจำศาลเยาวชนและครอบครัวจังหวัดเชียงใหม่	รองประธานคณะทำงาน
๕.๗	นายพนมพร เทพยศ	คณะทำงาน
๕.๘	นายคมกริช ประทุมวัน	คณะทำงาน
๕.๙	นายสถิตย์ เนื่องชมพู	คณะทำงาน
๕.๑๐	นายคงฤทธิ สุวรรณ	คณะทำงาน
๕.๑๑	นายทรงวิทย์ กิตติวรเชษฐ์	คณะทำงาน
๕.๑๒	นายอภิชาติ ชัยวุฒิ	คณะทำงาน
๕.๑๓	นายธนะวัฒน์ ราชวัง	คณะทำงาน
๕.๑๔	นายวิชาญ คำตา	คณะทำงาน
๕.๑๕	นายฐิติวัฒน์ ปัญญาเทียม	คณะทำงาน
๕.๑๖	นายธนกร อมรฤทธิกมล	คณะทำงาน
๕.๑๗	นายอนุพงษ์ สุวรรณ	คณะทำงาน
๕.๑๘	นายอินจันทร์ เปตุ่มัก	คณะทำงาน
๕.๑๙	ด.ต. ประทีป ภาคสินธุ์	คณะทำงาน
๕.๒๐	ด.ต. สุรสิทธิ์ สุขวานิชย์	คณะทำงาน
๕.๒๑	ด.ต. สุธรรม ธรรมบุญ	คณะทำงาน
๕.๒๒	ด.ต.สุรพล ประทุมวัน	คณะทำงาน
๕.๒๓	ด.ต.ปรีชา ชัยพิทยา	คณะทำงาน
๕.๒๔	ด.ต.มบุญ ง่วนหอม	คณะทำงาน
๕.๒๕	ด.ต.พนม บุญเสวีรัฐ	คณะทำงาน
๕.๒๖	ด.ต.กัมปนาท ชัยสิทธิ์	คณะทำงาน
๕.๒๗	พลฯ นำพล เต้จ๊ะ	คณะทำงาน
๕.๒๘	พลฯ อนงค์ ตั้งตรง	คณะทำงาน
๕.๒๙	นายสังเวียน ดอนชัย	คณะทำงาน
๕.๓๐	พลฯ สุริยนต์ ก้อนคำ	คณะทำงาน
๕.๓๑	พลฯ สมการณ์ วรรณราช	คณะทำงาน
๕.๓๒	พลฯ อุดม สุจิตร์ใจ	คณะทำงาน
๕.๓๓	นายวัชชัย คำชนะ	คณะทำงาน



๕.๓๔ พลย รัญญ	ตีพรมกุล	คณะทำงาน
๕.๓๕ พลย ณัฐพล	โสวะ	คณะทำงาน
๕.๓๖ พลย จรัส	โสวะ	คณะทำงาน
๕.๓๗ นางมาลินี	ปลาเงิน	คณะทำงานและเลขานุการ
๕.๓๘ นายจรัส	ชัตตเนตร์	คณะทำงานและผู้ช่วยเลขานุการ
๕.๓๙ นายสุรศักดิ์	รำไพ	คณะทำงานและผู้ช่วยเลขานุการ

ให้คณะทำงานมีหน้าที่รับผิดชอบ

๑. จัดหายานพาหนะที่ต้องใช้ในการรับ ส่ง
๒. จัดที่จอดรถ พร้อมทำแผนผังที่จอดรถให้ผู้ร่วมพิธีก่อนวันงาน
๓. จัดศูนย์วิทยุสื่อสาร
๔. ประสานงานกับตำรวจจราจร
๕. ดูแลในส่วนอื่นที่เกี่ยวข้องกับยานพาหนะ ความปลอดภัย และการจราจร

## ๖. คณะทำงานฝ่ายประชาสัมพันธ์

๖.๑.	ผู้พิพากษาหัวหน้าศาลแขวงเชียงใหม่	ที่ปรึกษา
๖.๒	ผู้พิพากษาหัวหน้าศาลเยาวชนและครอบครัวจังหวัดเชียงใหม่	ที่ปรึกษา
๖.๓	นายชาญคณิต ดันพิริยะกุล	ประธานคณะทำงาน
๖.๔	นายเรืองฤทธิ์ บัวลอย	รองประธานคณะทำงาน
๖.๕	ผู้อำนวยการสำนักงานประจำศาลแขวงเชียงใหม่	รองประธานคณะทำงาน
๖.๖	ผู้อำนวยการสำนักงานประจำศาลเยาวชนและครอบครัวจังหวัดเชียงใหม่	รองประธานคณะทำงาน
๖.๗	นายสุภัทร ดวงศรี	คณะทำงาน
๖.๘	นางสาวปวีณา น้อยนิยม	คณะทำงาน
๖.๙	นายอภิชาติ ชัยวุฒิ	คณะทำงาน
๖.๑๐	นายธนวัฒน์ ราชวัง	คณะทำงาน
๖.๑๑	นายวิชาญ คำตา	คณะทำงาน
๖.๑๒	นางสาวนงค์เยาว์ นามอยู่	คณะทำงาน
๖.๑๓	นายนรินทร์ ใหญ่วงศ์	คณะทำงานและเลขานุการ
๖.๑๔	นางสาวนิตยา ทาเกิด	คณะทำงานและผู้ช่วยเลขานุการ

ให้คณะทำงานมีหน้าที่รับผิดชอบ

๑. ออกข่าวประชาสัมพันธ์ก่อนวันมีพิธี
๒. ประสานงานกับกองสารนิเทศและประชาสัมพันธ์ เกี่ยวกับการทำหนังสือที่ระลึก และการถ่ายภาพ
๓. จัดหาพิธีกรประชาสัมพันธ์ข้อมูลในวันที่มีพิธี (ประวัติศาล ความเป็นมา กำหนดการ การปฏิบัติตนในระหว่างพิธี การถ่ายภาพ และการซ้อมพิธี)



## ๗. คณะทำงานฝ่ายอาหารและเครื่องดื่ม

๗.๑	ผู้พิพากษาหัวหน้าศาลแขวงเชียงใหม่	ที่ปรึกษา
๗.๒	ผู้พิพากษาหัวหน้าศาลเยาวชนและครอบครัวจังหวัดเชียงใหม่	ที่ปรึกษา
๗.๓	นายดิษพล รัตนโสภณ	ที่ปรึกษา
๗.๔	นางวารุณี ลีละวัฒน์พันธ์	ประธานคณะทำงาน
๗.๕	นางกิงดาว ศักดิ์สิทธิศักดิ์	รองประธานคณะทำงาน
๗.๖	ผู้อำนวยการสำนักงานประจำศาลแขวงเชียงใหม่	รองประธานคณะทำงาน
๗.๗	ผู้อำนวยการสำนักงานประจำศาลเยาวชนและครอบครัวจังหวัดเชียงใหม่	รองประธานคณะทำงาน
๗.๘	นางสาวพวงเพชร หาญฤทธิ์	คณะทำงาน
๗.๙	นางสาวรัชนี แดนเขตต์	คณะทำงาน
๗.๑๐	นางสาวณัฐสิมา บุญเรือง	คณะทำงาน
๗.๑๑	นางสาววิรงรอง ผลิตัน	คณะทำงาน
๗.๑๒	นางพนารัตน์ ประทุม	คณะทำงาน
๗.๑๓	นางจันทร์เพ็ญ ยศวงศ์	คณะทำงาน
๗.๑๔	นางสาวกัลยารัตน์ พินดี	คณะทำงาน
๗.๑๕	นางน้ำค้าง คุณยศยิ่ง	คณะทำงาน
๗.๑๖	นางรุจิรา ปันชัย	คณะทำงานและเลขานุการ
๗.๑๗	นางนงนุช สุขพานิช	คณะทำงานและผู้ช่วยเลขานุการ
๗.๑๘	นางสาวนงลักษณ์ ปัญญาอิน	คณะทำงานและผู้ช่วยเลขานุการ

ให้คณะทำงานมีหน้าที่รับผิดชอบ

๑. จัดหาอาหาร น้ำดื่ม และผ้าเย็น
๒. จัดหาสถานที่เก็บ
๓. แจกจ่ายอาหารให้เพียงพอโดยให้ผู้แทนของแต่ละฝ่ายเป็นผู้รับเพื่อป้องกันการแจกจ่ายซ้ำซ้อน
๔. ดูแลในส่วนอื่นที่เกี่ยวข้องกับอาหารและเครื่องดื่ม

## ๘. คณะทำงานฝ่ายจัดฝังศพพระศพร่วม

๘.๑	ผู้พิพากษาหัวหน้าศาลแขวงเชียงใหม่	ที่ปรึกษา
๘.๒	ผู้พิพากษาหัวหน้าศาลเยาวชนและครอบครัวจังหวัดเชียงใหม่	ที่ปรึกษา
๘.๓	นายสุรศักดิ์ ลีตะวันตก	ประธานคณะทำงาน
๘.๔	นายชาญชัย ศิริพร	รองประธานคณะทำงาน
๘.๕	ผู้อำนวยการสำนักงานประจำศาลแขวงเชียงใหม่	รองประธานคณะทำงาน
๘.๖	ผู้อำนวยการสำนักงานประจำศาลเยาวชนและครอบครัวจังหวัดเชียงใหม่	รองประธานคณะทำงาน



๘.๗	นายสุภัทร	ดวงศรี	คณะทำงาน
๘.๘	นางสาวจริยาพร	ตั้งตรง	คณะทำงาน
๘.๙	นายมานเดช	รักเสนาวนิช	คณะทำงานและเลขานุการ
๘.๑๐	นางสาวสุมิตรา	หะซัน	คณะทำงานและผู้ช่วยเลขานุการ

ให้คณะทำงานมีหน้าที่รับผิดชอบจัดทำผังที่นั่งนายพระรूपร่วม ประสานงานร่วมกับสำนักบริหารกลาง และหน่วยงานที่เกี่ยวข้อง

**๙. คณะทำงานฝ่ายอำนวยการ ฝ่ายเลขานุการ และฝ่ายดูแลประสานงาน**

๙.๑	ผู้พิพากษาหัวหน้าศาลแขวงเชียงใหม่		ที่ปรึกษา
๙.๒	ผู้พิพากษาหัวหน้าศาลเยาวชนและครอบครัวจังหวัดเชียงใหม่		ที่ปรึกษา
๙.๓	นายสุพิชัย	กาญจนารัตน์	ที่ปรึกษา
๙.๔	นายปริญญา	ชาวลิตถวิล	ประธานคณะทำงาน
๙.๕	นายรังสฤษดิ์	เหมบุญ	รองประธานคณะทำงาน
๙.๖	นายกฤษณ์	เจริญธุรกิจ	รองประธานคณะทำงาน
๙.๗	ผู้อำนวยการสำนักงานประจำศาลแขวงเชียงใหม่		รองประธานคณะทำงาน
๙.๘	ผู้อำนวยการสำนักงานประจำศาลเยาวชนและครอบครัวจังหวัดเชียงใหม่		รองประธานคณะทำงาน
๙.๙	นายตะวัน	ใจอินตะ	คณะทำงาน
๙.๑๐	นายสุวัฒน์	ทวะบุตร	คณะทำงาน
๙.๑๑	นางสุนันทา	มัยยานุวัต	คณะทำงาน
๙.๑๒	นางสาวจรูญ	คงประณีต	คณะทำงาน
๙.๑๓	นางสาววิชราพร	ปิ่นแก้ว	คณะทำงาน
๙.๑๔	นางขวัญใจ	อุทัง	คณะทำงาน
๙.๑๕	นายสิริสิทธิ์	อนันตสมบูรณ์	คณะทำงาน
๙.๑๖	นางสาวพยอม	ดีบสุข	คณะทำงาน
๙.๑๗	นางสาวชลธิชา	เงินผ่อง	คณะทำงาน
๙.๑๘	นางสาวอัญญารัตน์ทิศแจ่ม		คณะทำงาน
๙.๑๙	นางดวงเดือน	ขันจันท์	คณะทำงาน
๙.๒๐	นางรพีรัตน์	สุเมธพันธ์ุ	คณะทำงานและเลขานุการ
๙.๒๑	นางณัฐธิชา	สายสำราญ	คณะทำงานและผู้ช่วยเลขานุการ
๙.๒๒	นางผ่องพรรณ	ดีเบอะ	คณะทำงานและผู้ช่วยเลขานุการ



ให้คณะกรรมการมีหน้าที่รับผิดชอบ

๑. วางแผนและอำนวยความสะดวกให้การเตรียมงานรับเสด็จฯ เป็นไปด้วยความเรียบร้อย
๒. จัดหาของที่ระลึก
๓. ดูแลจองห้องพักให้ผู้ปฏิบัติงานและผู้ร่วมพิธี
๔. ดูแลประสานงานกับหน่วยงานที่เกี่ยวข้องทุกฝ่าย

ทั้งนี้ ตั้งแต่บัดนี้เป็นต้นไป

สั่ง ณ วันที่ ๔ ธันวาคม พ.ศ. ๒๕๕๒

(นายชาติชาย เหลืองอ่อน)

ผู้พิพากษาหัวหน้าศาลแขวงเชียงใหม่

ประธานกรรมการดำเนินงาน

ห้องสมุดอิเล็กทรอนิกส์  
(www.library.oph.go.th)



## ศาลาของเชียงใหม่ ศาลาเยาวชนและครอบครัวจังหวัดเชียงใหม่ รายนามผู้เข้ารับพระราชทานเข็มที่ระลึก



๑. นายสบโชค	สุขารมณี	ประธานศาลฎีกา
๒. นายวิรัช	ชินวินิจกุล	เลขาธิการสำนักงานศาลยุติธรรม
๓. นางนุจรินทร์	จันทร์พรายศรี	อธิบดีผู้พิพากษาภาค ๕
๔. นายณัฐพร	ณ กาฬสินธุ์	ผู้พิพากษาหัวหน้าศาลจังหวัดเชียงใหม่
๕. นายคมกริช	วรรณไพบูลย์	ผู้พิพากษาหัวหน้าศาลเยาวชนและครอบครัวจังหวัดเชียงใหม่
๖. นายชาติชาย	เหลืองอ่อน	ผู้พิพากษาหัวหน้าศาลแขวงเชียงใหม่
๗. นายอมรพันธุ์	นิมานันท์	ผู้ว่าราชการจังหวัดเชียงใหม่
๘. ผู้แทนบริษัทไทยเบฟเวอเรจ จำกัด(มหาชน)		
๙. นายไพโรจน์	โล่ห์สุนทร	
๑๐. นางนวลจันทร์	นนทสูติ	
๑๑. นางนิภาพร	บุญพิมพ์ประสิทธิ์	
๑๒. นางกาญจนา	บุญชัย	
๑๓. นายอรรถพร	สุนทรวิเนตร์	
๑๔. นางเกศินี	กาญจนคีรีธำรง	
๑๕. นายเกียรติ	เชียงปวน	
๑๖. ผู้ช่วยศาสตราจารย์ ดร.เรืองเดช วงศ์หล้า		
๑๗. นายแพทย์ชัชวาลย์	ศิรินิรันดร์	
๑๘. นางศรีสำอางค์	กระจ่างพันธ์	
๑๙. นายอภิชาติ	ตรีอารยะพงศ์	
๒๐. นางอัจฉราวรรณ	ลิมเล็งเลิศ	
๒๑. นางทองอยู่	อานนทวิลาศ	
๒๒. นางวงกต	จันทร์มังกร	
๒๓. นายสุรจิต	จิรัฐติพงษ์	
๒๔. นางปรียานถ	สุนทรวาทะ	
๒๕. นางกัลยา	ศรีประเสริฐ	





๒๖. นายธนา	อานนทวิลาศ
๒๗. นางสุภาพร	วรรณไพบุลย์
๒๘. นางปัทมวดี	เหลืองอ่อน
๒๙. นายอู่	ชูวิทยากุล
๓๐. นายสุพจน์	หอมวานิชกุล
๓๑. นางนารีรัตน์	จันทร์มังกร
๓๒. นายอุทัย	ตันน์วิจิตร
๓๓. นายสุรพล	เกียรติพลพจน์
๓๔. นางสุวิมล	ลิ้มเล็งเลิศ
๓๕. นายวิโรจน์	ต่อสกุลศักดิ์
๓๖. นางภัทรฤทัย	พร้อมสุข
๓๗. นางลินดา	วิริยะสิรินันท์
๓๘. นายนพรัตน์	สุวรรณอรรถ
๓๙. นายจิ่ง	พิพัฒน์เวช
๔๐. นางยุพิน	พิพัฒน์เวช
๔๑. นางวาทีณี	จิตรนวเสถียร
๔๒. นางบุญเยี่ยม	เลาลลิต
๔๓. นางพิสมัย	ตรีวิชา
๔๔. นายศิริพงศ์	เฉลียววงศ์
๔๕. นางวีณา	ต่อสกุลศักดิ์
๔๖. นางอรพินท์	หิรัญจารุกร
๔๗. นางจิตทิพย์	วิวัฒน์คุณูปการ
๔๘. นางโสภา	ประเทืองปริบูรณ์
๔๙. นางจินดา	ทนันชัย
๕๐. นางอรษา	ตันติพงศ์
๕๑. นางอรอารีย์	เกียรตินิยมรุ่ง
๕๒. ร้อยตรีประวิทย์	เพชรมี
๕๓. นางชะอ้อน	นภาสว่างวงศ์
๕๔. นางจรรุวรรณ	แสงจักร
๕๕. นายภูมิใจ	เลาหจรัสแสง
๕๖. นายชนันสิทธิ์	เกียรตินิยมรุ่ง
๕๗. นางพรรณณี	บุญประเสริฐ



๕๘. นางแนนน้อย	เหมาะะประสิทธิ์
๕๙. นายสุรศักดิ์	เหมาะะประสิทธิ์
๖๐. นายวันดี	พิสิษฐ์กุล
๖๑. นางวไลกร	วงศ์บุษราคม
๖๒. นางสาวเสาวลักษณ์	กรโกวิท
๖๓. นายเกษม	ปารมีศิลป์ขจร
๖๔. นางศุภาวีร์	ปารมีศิลป์ขจร
๖๕. นายธีรอัศม์	สีหลินอิทธิ
๖๖. นายสุทัศน์	ก้องธรนินทร์
๖๗. นายรัชชญาณันท์	เจียรนัทگانนท์
๖๘. นายพรภพ	ปองทอง
๖๙. นายประจักษ์	ตั้งคาราเวคุณ
๗๐. นายประวิท	เปี่ยมสง่า
๗๑. นางวัลลภา	ชมภูรัตน์
๗๒. นายศรศักดิ์	อินทะกัณฑ์
๗๓. นางจุไร	สังข์เมฆ
๗๔. นายวุฒิพงศ์	อารยธรรมโสภณ
๗๕. ดร.เดริก วีเบอร์	อารยธรรมโสภณ
๗๖. นางรัฐญา	ไพศาลจิต
๗๗. นางพิกุล	นาแล
๗๘. นางอรุณี	ไตรศรีศิลป์
๗๙. นางสาวอมรา	อารีย์
๘๐. นางรัตนาภรณ์	มะหะหมัด
๘๑. นายพีรพงศ์	สุทธโทธน
๘๒. นางเกษสุดา	วิภาตะศิลป์น
๘๓. นายนพพร	ประโยชน์เจริญผล
๘๔. นางนภาพร	ยามศิริ
๘๕. นายนิพนธ์	ศรีตระกุล
๘๖. นางสาวนันทวัล	รอดเรือน
๘๗. นายประทีป	เรืองมาลัย
๘๘. นางสาวพรเพ็ญ	เหลื่องไชยรัตน์
๘๙. นางพัชรินทร์	ไชยวงศ์



- |                                |                   |
|--------------------------------|-------------------|
| ๙๐. นางสาวเยาวภา               | บุษยนิยน์         |
| ๙๑. นายวัลลภ                   | นามวงศ์พรหม       |
| ๙๒. ว่าที่ร้อยตรีวินัย         | วินัยสถาพร        |
| ๙๓. นางสุภาภรณ์                | พงศธรบริรักษ์     |
| ๙๔. นางอัมพวัน                 | ไพรัชวินิจฉัย     |
| ๙๕. นายสุรศักดิ์               | ประสิทธิ์พันธ์    |
| ๙๖. นางทองยนต์                 | วงษ์วิชาสวัสดิ์   |
| ๙๗. นายสมภพ                    | ศักดิ์พันธ์พนม    |
| ๙๘. หม่อมหลวงปรียาพรรณ ศรีธวัช |                   |
| ๙๙. นางอำไพพรรณ                | คันทาแก้ว         |
| ๑๐๐. นางสุวรรณา                | คหินทพงศ์         |
| ๑๐๑. นางณิชากัทร               | จารุวรรณ          |
| ๑๐๒. นางสาวปรียา               | เชรามัน           |
| ๑๐๓. นายเวียง                  | ขวัญอันอินทร์     |
| ๑๐๔. นายรุ่งโรจน์              | จันทะ             |
| ๑๐๕. นายนพคุณ                  | ไชยเทพ            |
| ๑๐๖. นายตุลยฤทธิ์              | สมนึก             |
| ๑๐๗. นายธนพงศ์                 | อุชชิน            |
| ๑๐๘. นายปริญญา                 | เชาวลิตถวิล       |
| ๑๐๙. นางสุปรวณี                | พูลแสง ทิมพิทักษ์ |
| ๑๑๐. นายชาญคณิต                | ตันพิริยะกุล      |
| ๑๑๑. นางยุพาวรรณ               | ภูริสินสิทธิ์     |
| ๑๑๒. นายณัฐระวุฒิ              | ภัทราคม           |
| ๑๑๓. นายชัยวัฒน์               | ชยาอนันตพัฒน์     |
| ๑๑๔. นายอนันต์                 | ปักยี             |
| ๑๑๕. นายสุรศักดิ์              | สีตะวัน           |
| ๑๑๖. นายดิษพล                  | รัตนโสภณ          |
| ๑๑๗. นายเรืองฤทธิ์             | บัวลอย            |
| ๑๑๘. นายชาญชัย                 | ศิริพร            |
| ๑๑๙. นางวารุณี                 | ลีละวัฒน์พันธ์    |
| ๑๒๐. นายกฤษณ์                  | เจริญธุระกิจ      |

กองบัญชาการตำรวจนครบาล  
ศูนย์ปฏิบัติการ

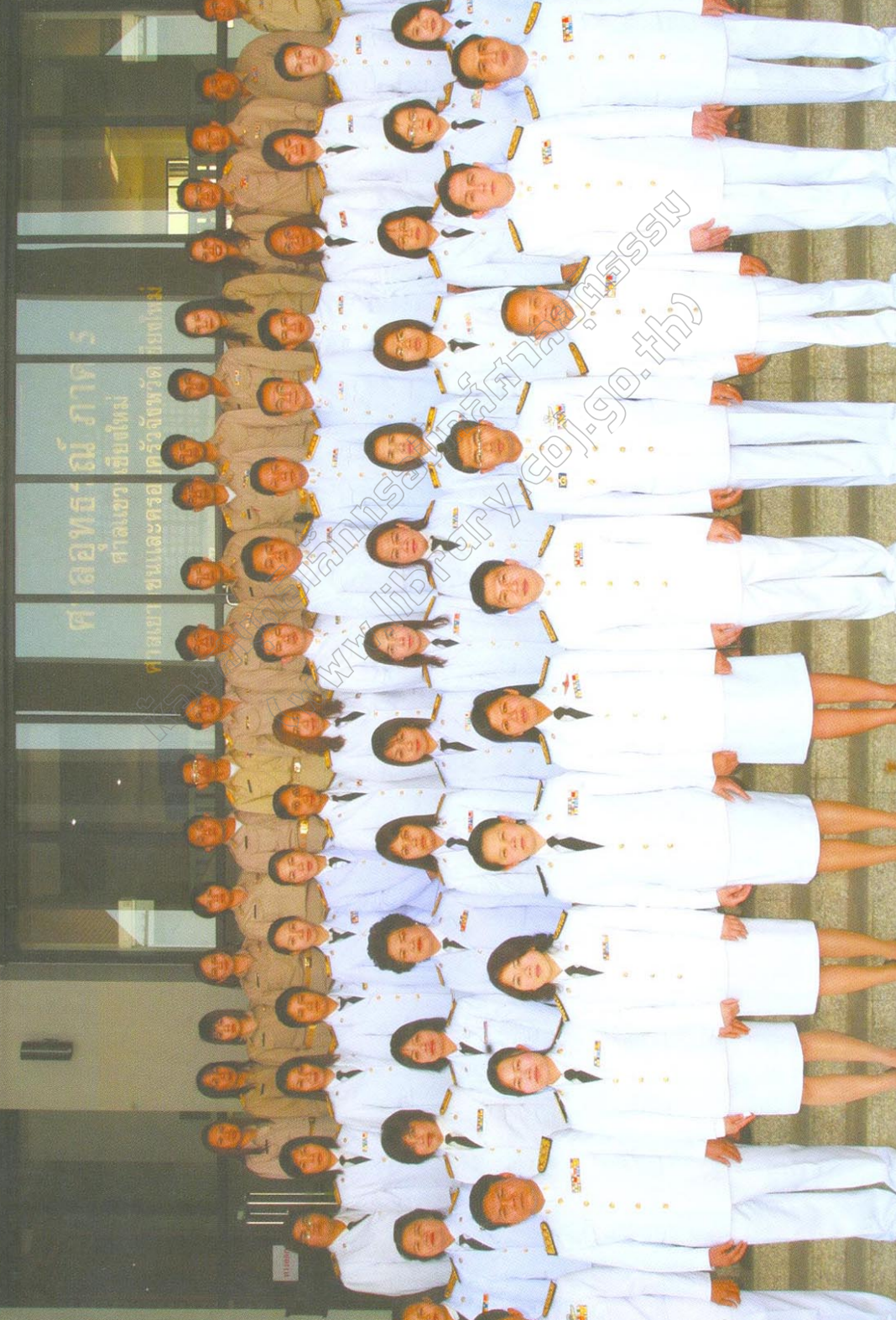

ศูนย์ปฏิบัติการ  
ศาลเจ้าแม่ลิ้มกอเหนี่ยว  
ศาลเจ้าแม่ศรีเมือง

www.library.coj.go.th

